

ସମ୍ବଲପୁର ପ୍ରସଙ୍ଗ

ମାର୍ଚ୍ଚ - ୧୯୭୯



ପ୍ରତ୍ନତତ୍ତ୍ୱ ଚିତ୍ର : ରତ୍ନାକାରରେ ନିର୍ମିତ କୋଣାର୍କ ମନ୍ଦିରର
କାରୁକାରୀ ଶେଷ ଏକ ଚକ ।

ଓଡ଼ିଶା ସରକାରଙ୍କ ଭଲ ଦାୟିତ୍ୱ, ସରକାରୀ ଘୋଷଣା ଓ ଅନ୍ୟାନ୍ୟ ଦରକାରୀ କାର୍ଯ୍ୟ ସଂପର୍କରେ ଉତ୍ତମ ସ୍ୱରୂପରେ ପ୍ରକାଶକ ହୋଇଥାଏ । ଏହା ବ୍ୟତୀତ ଅନେକ ଶ୍ରେଣୀ ସଂପର୍କ ଆକାରରେ ମଧ୍ୟ ଏହି ପତ୍ର କାଳେ ପ୍ରକାଶ ହୋଇଥାଏ । ସେଇକି ଶ୍ରେଣୀକୁ ସମ୍ପୂର୍ଣ୍ଣ ଓ ଅନୁମୋଦିତ ମୂଲ୍ୟ ପାଠ ଦୋର ଗ୍ରହଣ କରିବା ଲାଭଦାୟକ ।

ଉତ୍କଳ ପ୍ରସଙ୍ଗ ଓଡ଼ିଶା ସରକାରଙ୍କ ସ୍ୱାସ୍ଥ୍ୟ ବିଭାଗ ତରଫରୁ ପ୍ରକାଶ ପାଇଥିଲେ ମଧ୍ୟ ଏହି ପତ୍ରକାଳେ ପ୍ରକାଶିତ ମତାମତ ଓ ତତ୍ତ୍ୱାଧାର ସବୁ ସ୍ଥଳରେ ଓଡ଼ିଶା ସରକାରଙ୍କର ବୋଲି ବୁଝିବାକୁ ହେବ ନାହିଁ ।

ପ୍ରକାଶନ—ପ୍ରତି ମାସ ୧୫ ଡାଲର

ସମ୍ପାଦକ—ପଞ୍ଚାନନ ତ୍ରିପାଠୀ, ଆଇ. ଏ. ଏସ୍.,
 ନିର୍ଦ୍ଦେଶକ, ଭୋକସମ୍ପର୍କ, ପର୍ଯ୍ୟଟନ ଓ
 ପ୍ରୋମୋଟାଭଲ, ସ୍ୱାସ୍ଥ୍ୟ ବିଭାଗ, ଓଡ଼ିଶା
 ସରକାର ।

ସରକାରୀ ସମ୍ପାଦକ—ବି. ଶୁକ୍ଳ ଡାକ୍ତର

ମୂଲ୍ୟ—ପ୍ରତି ସଂଖ୍ୟା ୨୦ ପଇସା

ପ୍ରକାଶକ—ସୁରାଷ୍ଟ୍ର, ବିଭାଗ, ଓଡ଼ିଶା

ଟେଲିଗ୍ରାମ—ମନ୍ତ୍ରୀ ପୁଟି



୨୫-ଶ ଭାଗ ମାର୍ଚ୍ଚ ୧୯୨୯ ବୈକୁଣ୍ଠ ସାହୁ

ଏ ସଂଖ୍ୟାରେ ପଢ଼ନ୍ତୁ—

- ୧ । ଓଡ଼ିଶାର ଉଦ୍ଦିଷ୍ଟତା (ରାଜ୍ୟପାଳଙ୍କ ଗ୍ରନ୍ଥ) ୧
- ୨ । ଦାର୍ଶନିକ ଓ ସ୍ତ୍ରୀଶୁଭ ବିଚାରରେ... ୧୯
 (ମୁଖ୍ୟମନ୍ତ୍ରୀଙ୍କ ବଳେଟ ଅଭିଭାଷଣ)
- ୩ । ସେବକ ଉତ୍ତରୀଳ ଗ୍ରନ୍ଥ ବିଦାୟ ଉପଲକ୍ଷେ (କବିତା) ୪୭
 ଜାଣିବୁ କବି ବୀରକଣୋର ଦାସ
- ୪ । ଓଡ଼ିଶାରେ ହରିଜନ କଲ୍ୟାଣ କାର୍ଯ୍ୟକ୍ରମ ୪୭
- ୫ । ମହାତ୍ମା ଗାନ୍ଧୀ ଓ ପଞ୍ଚମ ଜର୍ଜର ଭେଟ ୫୩
 ଲେଫ୍ଟନାଣ୍ଟ ଜାଣିନାଥ ମହାନ୍ତି
- ୬ । ଶୁକ୍ଳେଶ୍ୱର ଏକ ଐତିହାସିକ କାବି ... ୫୭
 ଶ୍ରୀ ପ୍ରଶାନ୍ତ କୁମାର ରାୟ
- ୭ । ମୂଷା ନିୟନ୍ତ୍ରଣର ଉପାୟ ... ୫୮
- ୮ । ଆମ ରାଜ୍ୟ ... ୬୨

ଡକ୍ଟର ଆନ୍ଧାରୀ

ଓଡ଼ିଶାର ଭବିଷ୍ୟତ

ଓଡ଼ିଶାବାସୀଙ୍କ ଅବିଚଳିତ

ବିଶ୍ୱାସ ଉପରେ ନିର୍ଭର କରେ

ଗତ ୨୪-୨-୧୯୭୯ ତାରିଖରେ ଓଡ଼ିଶା ବିଧାନସଭାର ସପ୍ତମ ଅଧିବେଶନ ଉଦ୍‌ଘାଟନ ଉପଲକ୍ଷେ ଓଡ଼ିଶାର ରାଜ୍ୟପାଳ ଡକ୍ଟର ସୌକରଭୂଷା ସାହୁ ଆନ୍ଧାରୀ ଯେଉଁ ଅଭିଭାଷଣ ପ୍ରଦାନ କରିଥିଲେ, ତାହାର କେତେକ ଗୁରୁତ୍ୱପୂର୍ଣ୍ଣ ଅଂଶ ନିମ୍ନରେ ପ୍ରଦତ୍ତ ହେଲା :—

ଅମ ଦେଶରେ ଯେଉଁ ସଂଘୀୟ ଶାସନ ପ୍ରବର୍ତ୍ତନ
ପାଇଛି, ସେଥିରେ କେବଳ କେନ୍ଦ୍ର ଓ ବିଭିନ୍ନ
ମଧ୍ୟରେ ତଥା ରାଜ୍ୟ ରାଜ୍ୟ ମଧ୍ୟରେ ପାରସ୍ପରିକ
ମଣ୍ଡଳ ଓ ସହଯୋଗ ରହି ପାରିଲେ ସରକାର
ନିରାଶ୍ରମ ଗୁଳିପାରିବ । କେବଳ ଏହି ପ୍ରକାର
ମଣ୍ଡଳ ଦ୍ୱାରା ଗୁରୁତ୍ୱପୂର୍ଣ୍ଣ ସମସ୍ୟାଗୁଡ଼ିକର
ଆନ ହୋଇ ପାରିବ ଓ ଜାଣିପାଆନ୍ତୁ ଶାନ୍ତି
ପାରିବ । ବିଭିନ୍ନ ଆଦର୍ଶବାଦରେ ବିଶ୍ୱାସ
କା ବହୁ ସମନୈତକ ଦଳ-ବିଶିଷ୍ଟ କୌଣସି
ର ପଦ ସ୍ୱାଧୀନ ସରକାର ଗଠନ ନିମନ୍ତେ
ସି ଗୋଟିଏ ଦଳ ସଂଖ୍ୟାଗରିଷ୍ଠତା ହାସଲ କରି
ପ୍ରସଙ୍ଗ, ମାର୍ଚ୍ଚ-୧୯୭୯

ନି ପାରେ ତେବେ ସେଠାରେ ସମମନୋରାଜ୍ୟପନ୍ନ
ଦଳମାନଙ୍କୁ ଘେନି ଗଠିତ ମିଳିତ ସରକାରକୁ
ଏକମାତ୍ର ବିକଳ୍ପ ପତ୍ତା । ତଳତ ମାସରେ ଯେଉଁ
ବୁରିଗୋଟି ରାଜ୍ୟରେ ମଧ୍ୟବର୍ତ୍ତୀକାଳୀନ ସାଧାରଣ
ନିର୍ବାଚନ ହୋଇଗଲା, ସେଥିମଧ୍ୟରୁ ଜିନିଗୋଟି
ରାଜ୍ୟରେ ପୁନର୍ବାର ମିଳିତ ସରକାର ଗଠନ କଲଭଳ
ପରିସ୍ଥିତି ଉତ୍ପନ୍ନ ହୁଏ । ବ୍ୟକ୍ତିଗତ ସ୍ୱାର୍ଥକୁ ଜଳଜଳ
ଦେଇ ଯଦି ସେମାନେ ସମୂହ କଲ୍ୟାଣ ସାଧନରେ ନିଜ
ନିଜର ଧ୍ୟାନ ନିବୃତ୍ତ ରଖନ୍ତି, ତାହାହେଲେ ଏଭଳି
ସରକାର ସଫଳ ଭାବରେ ତିଷ୍ଠି ରହି ପାରିବ-
ସୁଖର କଥା ଯେ ଓଡ଼ିଶା ସ୍ୱତନ୍ତ୍ର ଦଳ ଓ ଓଡ଼ିଶା ଜନ

କଂଗ୍ରେସ ଦ୍ୱାରା ଗଠିତ ମିତ୍ରତ ସରକାର ଏହି ଆଦେଶକୁ ଉପଲବ୍ଧ୍ୟ କରିଛନ୍ତି ଏବଂ ଜାଣିଥିବା ସ୍ୱତନ୍ତ୍ର ସାଧନ ନିମନ୍ତେ ସମ୍ପୂର୍ଣ୍ଣତା ଗ୍ରହଣ କାର୍ଯ୍ୟ କରୁଛନ୍ତି ।

ପ୍ରଶାସନିକ ସମସ୍ୟା

ପ୍ରଶାସନର ବିଭିନ୍ନ ଶାଖାରେ ଦେଖାଦେଇଥିବା ସମସ୍ୟାଗୁଡ଼ିକୁ ଅନ୍ୟାନ୍ୟ କରିବା ନିମନ୍ତେ କେନ୍ଦ୍ର ସରକାରଙ୍କ ଦ୍ୱାରା ଗଠିତ ପ୍ରଶାସନ ସଂସ୍ଥାର କର୍ମଶୀଳ ଚାଳନା ଶିଖୋଟ ଦେଖି କରାଯାଇଛି । ଏହି ଶିଖୋଟ ବର୍ତ୍ତମାନ ବିଭାଗୀୟ ଅଛି । ସ୍ୱାଧୀନତା ଛାଡ଼ିବା ପରେ ଜଣାଥିବା କାର୍ଯ୍ୟକ୍ରମଗୁଡ଼ିକୁ ସଂଗଠନ କରିବାକୁ ଗରବରେ ପ୍ରଶାସନ ଶେଷରେ ବହୁତ ସମସ୍ୟା ଦେଖା ଦେଇଥିଲା । ସେଗୁଡ଼ିକୁ ପ୍ରଶାସନ ସଂସ୍ଥାର କର୍ମଶୀଳ ପଦ୍ଧତିରେ ପରିଚାଳନା କରି ଦେଖିଛନ୍ତି ଏବଂ ଦୋଷଟି ଦୂର କରିବା ନିମନ୍ତେ ପ୍ରଶାସନର ସ୍ୱତନ୍ତ୍ର ଦେଇଛନ୍ତି । ସରକାର ଏସବୁ ବିଷୟ ପ୍ରତି ଯତ୍ନକ୍ରମ ଧ୍ୟାନ ଦେଉଛନ୍ତି ଏବଂ ଲକ୍ଷ୍ୟ ହାସଲ ନିମନ୍ତେ ଯଥା ବିଚାର କାର୍ଯ୍ୟ ନିୟୁତ କରାବେ ।

ଦୁର୍ନୀତି ନିବାରଣ

ସରକାର କାର୍ଯ୍ୟକ୍ରମ ଉପ ଅନ୍ୟାନ୍ୟ ଶେଷରେ ଥିବା ଦୁର୍ନୀତି, ପ୍ରିୟାପ୍ତିତ ତୋଷଣ ଓ ଅଧକର୍ମର ମୁକ୍ତପାତ୍ର କରି ଏକ ନିର୍ଦ୍ଦିଷ୍ଟ ଶାସନ ପ୍ରଣୟା କରିବାକୁ ସରକାରଙ୍କର ପଦ ପ୍ରଥମ ମାତ୍ର । ସମଜର ସବୁ ସ୍ତରରେ ଦୃଷ୍ଟି ଦୂର କରିବା ପାଇଁ, ଏକ ସୁସ୍ଥ ବାଚାବରଣ ସୃଷ୍ଟି କରିବା ଦ୍ୱାରା ଏହି ଉଦ୍ଦେଶ୍ୟ ସମ୍ପୂର୍ଣ୍ଣ ହୋଇପାରିବ । ଏହି ସକୋଟ ସେକ୍ସରର ଉଦ୍ଦେଶ୍ୟ କରିବାପାଇଁ ଏହି ଉଦ୍ଦେଶ୍ୟ ସାଧନ ଉପରେ ନୋଇସୋଇରେ କାର୍ଯ୍ୟ କରାଯାଉଛି । କର୍ମକ୍ରମ ଓ ନାଗରକର୍ମାନଙ୍କ ସମ୍ବନ୍ଧ ଦ୍ୟୁତ୍ୟତ ସଂଗଠନ କରି ସାର ସମ୍ପର୍କରେ ଏହି ଅଭିପ୍ରାୟକୁ ପ୍ରସାରିତ କରିବା ନିମନ୍ତେ ଦୂର ଉଦ୍ୟମ କରାଯାଉଛି । ସବୁ ସ୍ଥାନରେ ଜନସାଧାରଣଙ୍କ ନିକଟସ୍ଥ ଏଥିପ୍ରତି

ଅଶାନ୍ତରୁପ ସମର୍ଥନ ମିଳୁଛି । ସରକାରଙ୍କ ସ୍ୱତନ୍ତ୍ର ବିଶେଷତା ଉପର ସ୍ତରରେ ଯେଉଁ ସବୁ ଦୁର୍ନୀତି ଲୋକଙ୍କ ଅସାଧାରଣ କାର୍ଯ୍ୟକ୍ରମ ନିମ୍ନ ପଦ ଥିବା କର୍ମକ୍ରମାନଙ୍କୁ ଦୁର୍ନୀତିରୂପେ ଦେଖି କେନ୍ଦ୍ର ସରକାରୀଙ୍କ ଦୃଷ୍ଟିକୁ ଆଣିବା ସମ୍ଭବ ଦୁର୍ନୀତି ନିବାରଣ ସଂସ୍ଥା ବିଶେଷ ଉପରେ ଆବେଦନ ବର୍ଷ ଏହି ସଂସ୍ଥା ଉପରେ ଦୃଷ୍ଟି ଦେଖିବା ଅନ୍ତରାଳ କାର୍ଯ୍ୟ ନିମ୍ନପାଇଁ ଏବଂ ସରକାରଙ୍କୁ ବିଭାଗୀୟ ଜଣେ ଅଧିକାର, ପ୍ରଥମ ଶ୍ରେଣୀର ୧୦ ଜଣ ଓ ୩ ଓ ଦ୍ୱିତୀୟ ଶ୍ରେଣୀର ୧୯ ଜଣ ଅଧିକାର — ଏହି ୩୦ ଜଣ ଗୋଟିଏ ଶ୍ରେଣୀ ଅଧିକାର ଏବଂ ୩୦ ଅଧିକାରୀଙ୍କ ଉପରେ ଅଧିକାର ଓ ୩୦ ଜଣ ବେତନ ଲୋକଙ୍କ ବିଭାଗରେ ଅଧିକାରୀଙ୍କ ଅର୍ଥ ଗୋଟିଏ ବିଶ୍ୱ ସରକାର ଓ ଅଧିକାରୀଙ୍କ ଉପା କରାଯାଉଛି ଯେଉଁ ଶେଷରେ ଆସୁ ଅନ୍ତରାଳରେ ଅଧିକାରୀଙ୍କୁ କରିଥିବା ଅଭିପ୍ରାୟରେ ଯୌଜନକ ସମୋଦୟ ଦାବୀ କରାଯାଇଛି । ସମସ୍ତ ମୋକଦ୍ଦମା ବିଭାଗ କରିବା ନିମନ୍ତେ ପ୍ରେମୀଙ୍କୁ ଉଦ୍ଦେଶ୍ୟରେ କରାଯାଉଛି ।

ଦୁର୍ନୀତି ଓ ପ୍ରିୟାପ୍ତିତ ତୋଷଣ ସମ୍ପର୍କରେ ଜନସାଧାରଣଙ୍କଠାରୁ ମିଳୁଥିବା ଅଭିପ୍ରାୟକୁ ବିଭାଗ ନିମନ୍ତେ ଅନୁସନ୍ଧାନ ଭଳି ଗୋଟିଏ ଅନୁଷ୍ଠାନ ସ୍ଥାପନ କରିବା ପାଇଁ ସରକାର ଲୋକପାଳ ଓ କେନ୍ଦ୍ରୀୟ ଟାଉନରେ ଗଠିତ ଅଗତ କରିବା ପ୍ରଣୟ ସମ୍ପର୍କରେ କରାଯାଇଛି । କିନ୍ତୁ ଲୋକସଭାରେ ଏ ସମ୍ପର୍କରେ ଏକ କେନ୍ଦ୍ରୀୟ ଆଇନ୍ ଅଣାଯିବାର ଯେଉଁ ପ୍ରଣୟ ଥିଲା, ଏହି ଆଇନକୁ ଚାହାର ଅନୁଷ୍ଠାନ ପାଇଁ ଅପେକ୍ଷା କରାଯାଇଥିଲା । ଏବେ ନେତୃତ୍ୱ ଆଇନଟି ଅଗତ କରିବା ପାଇଁ ଅନୁଷ୍ଠାନ

ଅବଶ୍ୟକ ହେଉଥିବାରୁ ଏହି ବିଧାନ ସଭାର
ଅଧିବେଶନରେ ଏ ସମ୍ପର୍କୀୟ ଏକ ବିଲ୍
ପ୍ରସ୍ତୁତ କରିବା ପାଇଁ ଚେଷ୍ଟା କରାଯାଇଛି ।

୧୯୭୭ ମାର୍ଚ୍ଚ ୨୩ ତାରିଖରେ ମୋର ପୂର୍ବବର୍ତ୍ତୀ
ସମ୍ବେଦନା ଯେଉଁ ଗୁଣ ଯେଉଁଥିଲେ ସେଥିରେ
ଦିଆଯାଇଥିଲା ସେ ପ୍ରଶାସନିକ କ୍ଷେତ୍ରରେ
କାର୍ଯ୍ୟ କରି ରାଜ୍ୟରେ ନିର୍ମୂଳ ଓ ଉତ୍ତମ
ପ୍ରଶାସନ ପ୍ରଦାନ କରିବା ଉପରେ ସରକାର ବିଶେଷ
ଦେଖିଛନ୍ତି । ଓଡ଼ିଶାରେ ୧୯୭୭ ର ମଧ୍ୟ-
କାଳୀନ ନିର୍ବାଚନ ଓ ତତ୍ପରେ ଗଣ ନିର୍ବାଚନ
କାଳରେ ଯେଉଁ ମୁଖ୍ୟମନ୍ତ୍ରୀ, ମନ୍ତ୍ରୀ ଓ
ସମ୍ପର୍କୀୟ ଚାହୁଁଥିବା ଥିଲେ ସେମାନଙ୍କ ମଧ୍ୟରୁ
କାର୍ଯ୍ୟ କରି ପ୍ରଶାସନ କ୍ଷେତ୍ରରେ ଦୁର୍ଗତ
ଅବସ୍ଥା କରିଥିବାର ଯେଉଁପରି ଅଭିଯୋଗ
କରାଯାଇଥିଲା ସେଗୁଡ଼ିକୁ ଚିତ୍ତ କରିବା ପାଇଁ
ସରକାର ଏକ ଚିତ୍ତ କମିଶନ୍ ବସାଇଥିଲେ ।

ଶାନ୍ତା କମିଶନ୍

ଶାନ୍ତା କମିଶନ୍ ଗଠନ କରିବା ପାଇଁ ଶ୍ରୀ କମ୍ପ୍ୟୁଟ୍
ଆର. ଶାନ୍ତାଙ୍କ ୧୯୭୭ ଅକ୍ଟୋବର ୨୭
ତାରିଖରେ ଜଣାଇଥିବା ଚିତ୍ତ କମିଶନ୍ ରୂପେ ନିୟୁତ
କରାଯାଇଥିଲା । ଏ ଚିତ୍ତ କାର୍ଯ୍ୟ କ୍ଷେତ୍ର ହୋଇଛି
ଚିତ୍ତ ରିପୋର୍ଟ ସରକାରଙ୍କର ହସ୍ତରେ
ରହିଛି । ପୂର୍ବରୁ ସମସ୍ତ ମଧ୍ୟରେ ଚାହୁଁଥିବା
ଦୁର୍ଗତ ମୁଖ୍ୟମନ୍ତ୍ରୀଙ୍କ ମଧ୍ୟରୁ ଶ୍ରୀ ବି.
ସୁବଳକ ବିରୁଦ୍ଧରେ ଶ୍ରୀ ଏଚ୍ ଶ୍ରୀ ବି. ମିଶ୍ରଙ୍କ
ଅଭିଯୋଗ ପୂର୍ବରୁ ତା ଆଂଶିକ
ରେ ପ୍ରମାଣିତ ହୋଇଛି ବୋଲି ଚିତ୍ତ କମିଶନ୍
ରିପୋର୍ଟରେ ଦର୍ଶାଇଛନ୍ତି ।

ଏ ମଧ୍ୟ ଚିତ୍ତ କମିଶନ୍ ତାଙ୍କ ରିପୋର୍ଟରେ
କରି ସେ ଏହି ଦୁଇ ବ୍ୟକ୍ତିଙ୍କ ବିରୁଦ୍ଧରେ
ପ୍ରସ୍ତୁତ, ମାର୍ଚ୍ଚ-୧୯୭୯

ଯେଉଁପରି ଅଭିଯୋଗ ପ୍ରମାଣିତ ହୋଇଛି ତାହା ଏ
ଘଟଣାକୁ ଚିତ୍ତ କମିଶନ୍ ନିୟୁତ ସମ୍ପର୍କୀୟ
କ୍ଷେତ୍ରରେ ୧ ଅକ୍ଟୋବରରେ ଦିଆଯାଇଥିବାବେଳେ
“ରାଜ୍ୟର ପ୍ରଶାସନ କ୍ଷେତ୍ରରେ ବଡ଼ ପ୍ରକାର ଅସଙ୍ଗତ
ଓ କ୍ଷମତାର ଅସ-ବ୍ୟବହାର କରାଯାଇଛି”—ଏ
ଶବ୍ଦାବଳୀର ପରିସର ମଧ୍ୟକୁ ଆସୁଛି ।

ଚିତ୍ତ କମିଶନ୍ ନିୟୁତ ସମ୍ପର୍କୀୟ ୧ ଅକ୍ଟୋ-
ବରରେ ନିମ୍ନଲିଖିତ ବିଷୟ ରହିଛି :

“ରାଜ୍ୟର ଶାସନ ବ୍ୟପାରରେ ବିଭିନ୍ନ ଘଟଣାରେ
ବହୁକ୍ଷମ ଅଧିକାରୀ, ଅଧିକାରୀ ସମ୍ପର୍କରେ ଅର୍ଥ
ତ୍ରୋଷରପ୍ତ, ଠିକଣା, ଅଧିକାରୀ, ପ୍ରିୟ ଗ୍ରାହକ,
ଆତ୍ମୀୟତାପଣ, ବ୍ୟବହାର କାର୍ଯ୍ୟ, ଅଧିକାରୀ
କାର୍ଯ୍ୟ, ଅସଙ୍ଗତ ଓ କ୍ଷମତାର ଅସବ୍ୟବହାର
କରାଯାଇଛି ।”

ଆଉ ମଧ୍ୟ କମିଶନ୍ କହିଛନ୍ତି ଯେ ଅନ୍ୟ
ଅଭିଯୋଗଗୁଡ଼ିକ ପୂର୍ବରୁ ୧ ଅକ୍ଟୋବରରେ ବିଭିନ୍ନ
ଅଂଶ ମତ୍ର ।

ଶ୍ରୀ ମଦ୍ଧବୀଙ୍କ ବିରୁଦ୍ଧରେ ଚିତ୍ତ କମିଶନ୍ ଏହି
ମର୍ମରେ ନିଷ୍ପତ୍ତି ଦେଇଛନ୍ତି ଯେ ସେ କେବଳ
କେତେକ ଅସଙ୍ଗତ କରୁଥିଲେ, କିନ୍ତୁ ବାଲିକା ଧନ
ଲଭ ପାଇଁ କନ୍ୟା ନିଜ ସମାଜେ ବା ନିଜ
ପରିବାରର ଲୋକଙ୍କ ସମାଜେ କୌଣସି ପ୍ରକାର
ବ୍ୟବହାର ଆର୍ଥିକ ବା ଅନ୍ୟ ପୁରୁଷା ହାସଲ କରିବା
ଦିଗରେ ନିଜର ପଦକ୍ଷେପ ବ୍ୟବହାର କରୁ ନ
ଥିଲେ ।

ଶ୍ରୀ ବୃନ୍ଦାବନ ନୟନଙ୍କ ସମ୍ପର୍କରେ ନିଷ୍ପତ୍ତି
ଦିଆଯାଇଛି ଯେ ସେ ଜଣେ ମନ୍ତ୍ରୀ ଥିବାବେଳେ
ଓଡ଼ିଶା ସରକାରଙ୍କୁ ୧୯୫୦ ଲକ୍ଷ ଟଙ୍କା ମୂଲ୍ୟର
ପତ୍ତ ପାଇପ୍ ବକା କରିଥିଲେ ।

ଅନ୍ୟ ଅଭ୍ୟାସଗୁଡ଼ିକ ମଧ୍ୟ କେତୋଟି ସମ୍ପର୍କରେ
ପଢ଼ି ଚିନ୍ତା କମିଗନ୍ ମତ ଦେଇଛନ୍ତି ଯେ
ଅଭ୍ୟାସ ଶୁଣି କାର୍ଯ୍ୟଗୁଡ଼ିକ ହୁଏତ ସମ୍ବିଧାନ
ବିଶେଷୀ ବା ପ୍ରଶାସନକ ନିୟମବଳୀ କନ୍ୟା ସଙ୍ଗତ
ବିଶେଷୀ ତଥାପି ଏଗୁଡ଼ିକ ମତ ଉଦ୍ଦେଶ୍ୟ ରଖି
କରାଇ ନ ଥିବା ଯୋଗୁଁ କମିଗନ୍ ସଂପୃକ୍ତ
ବ୍ୟକ୍ତିମାନଙ୍କୁ ଦୋଷମୁକ୍ତ କରିଛନ୍ତି । ଅନ୍ୟାନ୍ୟ
ଅଭ୍ୟାସରେ ଚିନ୍ତା କମିଗନ୍ ଅଭ୍ୟାସଗୁଡ଼ିକ
ପ୍ରମଣିତହୋଇନାହିଁ ବୋଲି ଦର୍ଶାଇଛନ୍ତି ।

ଏବଂ ମତାମତ ଉଡ଼ା ଚିନ୍ତା କମିଗନ୍ ଶ୍ରୀ ବ.
ପଠନାୟକ ଓ ଶ୍ରୀ ବ. ମିତ୍ରକମଳାୟ ବେଳେ
ସେମାନେ କନ୍ୟା ସେମାନଙ୍କର ସରକାରର ଲୋକେ
ସରକାରଙ୍କ ସହିତ ଯେଉଁ ଭଳି ବ୍ୟବସାୟ କରିଥିଲେ
ତାହାକୁ ପର୍ଯ୍ୟବେଚନା କରି ମତ ଦେଇଛନ୍ତି ଯେ
"ଜଣେ ମନ୍ତ୍ରୀ ଯେଉଁ ସରକାରରେ ମନ୍ତ୍ରୀ ହେଇଥିବେ
ସେହି ସରକାର ସହିତ ତାଙ୍କ ପରିବାରର ଲୋକେ
କନ୍ୟା ତାଙ୍କର ବା ତାଙ୍କ ପରିବାର ଲୋକଙ୍କର
ହୁଣ୍ଡାଧିକାରୀ ଓ ଉତ୍ତରକୂଳର ରୂପେ ସ୍ୱାର୍ଥଥିବା
ପ୍ରତିଷ୍ଠାନ ବା କଂପାନୀମାନେ କାରବାର କଲବେଳେ
ସେମାନଙ୍କ ବ୍ୟବସାୟଗତ ସ୍ୱାର୍ଥର ଉନ୍ନତକଲ୍ୟେ
ସେ (ମନ୍ତ୍ରୀ) ତାଙ୍କର ପଦବୀକୁ ବ୍ୟବହାର କରିପାରନ୍ତେ
ନାହିଁ ବା ତାହା ବ୍ୟବହାର ହେବାକୁ ଅନୁମତି
ଦେଇ ପାରନ୍ତେ ନାହିଁ । ଯଦି ଜଣେ ମନ୍ତ୍ରୀ ସରକାର
ସହିତ ବ୍ୟବସାୟ କରିବାପାଇଁ ତାଙ୍କ ପରିବାର
ଲୋକଙ୍କୁ ଅନୁମତି ଦିଅନ୍ତି ଓ ସେହି କାରବାରରେ
ଅପତ୍ତିର ଶାସ୍ତ୍ର ଗାହ୍ୟହେଲେ ସେହି କାରବାର
ସମ୍ପର୍କରେ ସେ ନିଜେ କୌଣସି ଆଦେଶ ଦେଇ
ନାହନ୍ତି ବୋଲି କହିଦେଇ ଦୟାକ୍ଷି ଗପିପାଇଁ
ନ ପାରିବେ ।"

କମିଗନ୍ ସୁଖି-ବିଶେଷ କରିଛନ୍ତି ଯେ "ମନ୍ତ୍ରୀଙ୍କ
ପଦବୀର ଲୋକଙ୍କର ସରକାରଙ୍କ ସହିତ ବ୍ୟବସାୟ

କରିବା କାର୍ଯ୍ୟ ତାଙ୍କ ପକ୍ଷରେ ଗୋଟିଏ ଅଭ୍ୟାସ
ହେବା ଉଚିତ । ସାଧାରଣ ଜ୍ଞାନରେ କେତେକ
ଜଣେ ବ୍ୟକ୍ତିଙ୍କୁ ଗୋଟାଏ ଦିଗ ବାଛି ନେଇ
ସରକାରଙ୍କ ସହିତ ବାଣିଜ୍ୟ କାରବାର
ସେ ହୁଏତ ତାଙ୍କର ପରିବାରର
ଅନୁମତି ଦେଇପାରନ୍ତି କନ୍ୟା ମନ୍ତ୍ରୀ ହୋଇ
ଉଭୟ କ୍ଷେତ୍ରରେ ସେ ସଦ୍‌ବ୍ୟାଧିକ
କରିପାରନ୍ତେ ନାହିଁ—ଅର୍ଥାତ୍ ଏଣେ ମନ୍ତ୍ରୀ
ଓ ତେଣେ ସେ ଯେଉଁ ସରକାରରେ ମନ୍ତ୍ରୀ
ସେ ସରକାର ସହିତ ବ୍ୟବସାୟ କରିବାପାଇଁ
ପରିବାରର ଲୋକମାନଙ୍କୁ ଅନୁମତି ଦେବେ
ହେଇପାରିବ ନାହିଁ ।"

ଚିନ୍ତା କମିଗନ୍ ଯେଉଁ ସ୍ଥଳରେ ଦେଖିଛନ୍ତି
ସଂପୃକ୍ତ ମୁଖ୍ୟମନ୍ତ୍ରୀମାନେ ସରକାରଙ୍କ
ସରକାରୀ କଂପାନୀଗୁଡ଼ିକର ସଞ୍ଚାଳନା
ସେହି ସଞ୍ଚାଳନା ନିଜ ନିଜର ବ୍ୟକ୍ତିଗତ କନ୍ୟା
ପରିବାର ଲୋକଙ୍କର କନ୍ୟା ସେମାନଙ୍କ
ଥିବା କଂପାନୀ କନ୍ୟା ପ୍ରତିଷ୍ଠାନ ଅଥବା ବ୍ୟକ୍ତି
ଲର ପାଇଁ ଘଟାଇଛନ୍ତି ସେ ସ୍ଥଳରେ ସମସ୍ତ
ବିନାୟ ରଖିବା ଉଦ୍ଦେଶ୍ୟରେ ଏ ବିଷୟରେ
ପରବର୍ତ୍ତୀ କାର୍ଯ୍ୟାନୁଷ୍ଠାନ କରିବା ଆବଶ୍ୟକ
ଉପଯୁକ୍ତ ବିବେଚନା ହେବ ସେହି କାର୍ଯ୍ୟ
କରିବା ପାଇଁ ସରକାର ପ୍ରସ୍ତାବ କରୁଛନ୍ତି ।

ସରକାରୀ ଗ୍ରନ୍ଥ

ରାଜ୍ୟରେ ଓଡ଼ିଆକୁ ସରକାରୀ ଗ୍ରନ୍ଥ
କରିବା ଉପରେ ଜୋର ଦିଆଯାଇଛି ଏହା
ମାନଙ୍କୁ କାର୍ଯ୍ୟକାରୀ କରିବା ଦିଗରେ
ବାଧାଦିଗୁ ବହୁ ପରିମାଣରେ ଦୂର କରାଯାଇ
ବିଭାଗୀୟ ମୁଖ୍ୟମାନଙ୍କ କାର୍ଯ୍ୟକାରୀ ଓ ତାହା
କାର୍ଯ୍ୟକାରୀମାନଙ୍କରେ ତଥା ସରକାରୀ ଓ
ମୁଖ୍ୟମାନଙ୍କ ସମ୍ପର୍କରେ କାର୍ଯ୍ୟକାରୀରେ

ଅଧିକ ପ୍ରଦାନ ପ୍ରଦାନ ଓ ଫାଇଲ କାମରେ
ଅଧିକ ଶକ୍ତି ବ୍ୟବହାର ହେଉଛି । ଅଧିକ ଅଧିକ
ଅଧିକ ଶକ୍ତି ଯନ୍ତ୍ର ନିର୍ମାଣ କରାଯାଇ ବିଭିନ୍ନ
ଅଧିକ ଶକ୍ତି ଯେତେବେଳେ ବିଦ୍ୟାଳୟ ଏବଂ ବୈଦିକ
ଅଧିକ ଶକ୍ତି ଯନ୍ତ୍ର ଉପରେ କରାଯାଉଛି । ପୂର୍ବପୂର୍ବ
ଅଧିକ ଶକ୍ତି ଯେତେବେଳେ ପାଇଁ ସମସ୍ତ ଲାଗିବା
ଅଧିକ ଶକ୍ତି, ସରକାର ଏ ବିଷୟରେ
ଅଧିକ ଶକ୍ତି ।

ଚତୁର୍ଥ ପଞ୍ଚବାର୍ଷିକ ଯୋଜନା

ଚତୁର୍ଥ ପଞ୍ଚବାର୍ଷିକ ଯୋଜନାର ଆକାର ଏବେକ
ନିର୍ଦ୍ଧାରିତ । ଜାଣିବୁ ଉନ୍ନତ ପାଠ୍ୟପୁସ୍ତକ
ଉତ୍ପାଦନ ଉଦ୍ଦେଶ୍ୟରେ ମୋଟ କେନ୍ଦ୍ରୀୟ ସାହାଯ୍ୟର
ନିର୍ଦ୍ଧାରଣରେ ଯେଉଁ ମନଦଣ୍ଡ ସୁପାରିଶ
କରି, ତଦନୁଯାୟୀ ଲୋକସଂଖ୍ୟା, ରାଜ୍ୟମାନଙ୍କ
ନିର୍ଦ୍ଧାରଣ ଉପାୟ, ମୁଣ୍ଡପିଛୁ ଆୟ,
ନିର୍ଦ୍ଧାରଣ ଓ ବିଦ୍ୟୁତ୍ ଯୋଜନା ବାବଦ
ପରିଚାଳନା ଏବଂ ରାଜ୍ୟମାନଙ୍କର ସ୍ୱତନ୍ତ୍ର
ନିର୍ଦ୍ଧାରଣ କରି ଏହି ବର୍ଷର ପରିମାଣ
ନିର୍ଦ୍ଧାରଣ କଥା । ଏହି ମାନଦଣ୍ଡ ଉତ୍ତରେ
କରି ଚତୁର୍ଥ ଯୋଜନାକାଳ ପାଇଁ ସାଧାରଣ
ନିର୍ଦ୍ଧାରଣରେ ଯୋଜନା କମିଶନ୍ ଯେଉଁ
ନିର୍ଦ୍ଧାରଣ, ତାହାର ପରିମାଣ ୧୫୮୮୭
ଟଙ୍କା । ଯୋଜନା କମିଶନ୍‌ଙ୍କ ସହିତ
ନିର୍ଦ୍ଧାରଣ ହେଲେବେଳେ କମିଶନ୍ ସୂଚନା ଦେଇ-
ନିର୍ଦ୍ଧାରଣ ରାଜ୍ୟରୁ ଯେଉଁ ୩୫ କୋଟି ଟଙ୍କାର
ନିର୍ଦ୍ଧାରଣ ଉପାୟର ପ୍ରସ୍ତାବ ରଖାଯାଇଛି,
ନିର୍ଦ୍ଧାରଣ ସରକାରଙ୍କ ରାଜ୍ୟ ପରିଶେଷ
ନିର୍ଦ୍ଧାରଣ ମଜୁର କରାଯାଇପାରେ ଏବଂ ଯୋଜନା
ନିର୍ଦ୍ଧାରଣ କେନ୍ଦ୍ରୀୟ ଅର୍ଥ ଯୋଗାଣ ସଂସ୍ଥାମାନଙ୍କ-
ନିର୍ଦ୍ଧାରଣ ୨୦୫୦ କୋଟି ଟଙ୍କା ମିଳିବାର
ନିର୍ଦ୍ଧାରଣ, ତାହାକୁ ଯୋଜନାପାଇଁ ରାଜ୍ୟର

ସମ୍ବଳ ହିସାବରେ ନିଆଯାଇ ପାରେ । ତେଣୁ
ରାଜ୍ୟର ଚତୁର୍ଥ ପଞ୍ଚବାର୍ଷିକ ଯୋଜନାର ପରିମାଣ
୧୨୯୧୭ କୋଟି ଟଙ୍କା ଶେଷ ପାଇଁ ପ୍ରସ୍ତାବ
ନିଆଯାଇଥିବା ସାହାଯ୍ୟ ପୂର୍ବରୁ ରାଜ୍ୟସିଦ୍ଧା
ପରିଚାଳନାଗୁଡ଼ିକର ଅବ୍ୟବସାୟ ରାଜ୍ୟ
ନିର୍ଦ୍ଧାରଣ ପାଇଁ ଯଥେଷ୍ଟ ହୁଏ କି ନ ହୁଏ ।

ଏପରି କି ବର୍ତ୍ତମାନ ଅଧିକ ତାରତମ୍ୟ ଯେଉଁ
ପ୍ରକାରେ ରହିଛି, ତାହାକୁ କମାୟ ରଖିଲେ ମଧ୍ୟ
ରାଜ୍ୟ ମଧ୍ୟରେ ଥିବା କେନ୍ଦ୍ରୀୟ, ରାଜ୍ୟ ଓ
ବିଦେଶୀ ଶେଷମାନଙ୍କରେ ଚତୁର୍ଥ ଯୋଜନାପାଇଁ
ସମ୍ବଳ ରାଜ୍ୟ ଅନୁଭବ ୨୫୦ କୋଟି ଟଙ୍କା ଉପ-
ନିର୍ଦ୍ଧାରଣ ଆବଶ୍ୟକ ପଡ଼ିବ । ତେଣୁ ଶତକଡ଼ା
୫୫ ହାରରେ ବୃଦ୍ଧି ହାସଲ କରିବାକୁ ହେଲେ ରାଜ୍ୟର
ନିର୍ଦ୍ଧାରଣ ମୋଟ ନିର୍ଦ୍ଧାରଣ ଶତକଡ଼ା ୩୫ ହାରରେ
ଅଂଶ ମିଳିବ ବୋଲି ଯେଉଁ ହିସାବ ଧରି ନିଆଯାଇଛି,
ତଦନୁଯାୟୀ ରାଜ୍ୟର ସମ୍ବଳ ଆବଶ୍ୟକତା ହେଉଛି
୨୭୫ କୋଟି ଟଙ୍କା ।

ସମ୍ବଳର ବ୍ୟବସ୍ଥା

ଯୋଜନା କମିଶନ୍ ଓଡ଼ିଶାପାଇଁ ଅତିକ୍ରମ
ସମ୍ବଳ ୮୦ କୋଟି ଟଙ୍କା ଡାକିବା ନିର୍ଦ୍ଧାରଣ
ପ୍ରସ୍ତାବ କରିଥିଲେ । ଯେହ୍ନୁ ମୋ ସରକାର ମାତ୍ର
୩୫ କୋଟି ଟଙ୍କା ଉପାୟ ପାଇଁ ଅଟକଳ
କରିଛନ୍ତି । ସମ୍ବଳର ସୁନ୍ଦର ଥିବା ଏକ ନ୍ୟୁନତମ
ଯୋଜନାର ଆବଶ୍ୟକତା ଦୃଷ୍ଟିରୁ ଏ ରାଜ୍ୟ ଯେପରି
ଏକ ସୁକ୍ରିୟ ଯୋଜନା କରିବା ପାଇଁ ସମର୍ଥ
ହେବ, ସେଥିପାଇଁ ମୋ ସରକାର ଯୋଜନା ସମ୍ବଳ
ନିର୍ଦ୍ଧାରଣ ୩୫ କୋଟି ଟଙ୍କାର ଅତିକ୍ରମ ସମ୍ବଳ ଏଥିର
ଅନୁକ୍ରମ କରିବାପାଇଁ ଯୋଜନା କମିଶନ୍‌ଙ୍କୁ ଏବଂ
ଅଧିକା କେନ୍ଦ୍ରୀୟ ସାହାଯ୍ୟ ଦେବାପାଇଁ କେନ୍ଦ୍ର
ସରକାରଙ୍କୁ ଅନୁରୋଧ କରିଛନ୍ତି ।

ଉତ୍ତର ପଞ୍ଚମାଣିକ ଯୋଜନା ସମାପ୍ତ ଅର୍ଥ
ଯୋଗାଇ ଦେବା ନିମନ୍ତେ ଅତିକ୍ରମ ସମ୍ଭବ
କଟ ବାହାର କରିବାପାଇଁ ପଥାପନ୍ଥା
ଦେଖିବାକୁ ବ୍ୟବସ୍ଥା କରାଯାଇଛି । ଅତୀତ ଅତିକ୍ରମ
ସମ୍ଭବ ସଂଗ୍ରହ ପାଇଁ ବ୍ୟବସ୍ଥା ମାନ ପୁସ୍ତକାଳୟ କରିବା
ନିମନ୍ତେ ଏବଂ ଉନ୍ନତ ସମ୍ଭବ ଭବିଷ୍ୟତ କ୍ଷେତ୍ରରେ କର୍ତ୍ତବ୍ୟ
ଅର୍ଥ ସେନା ଅଗ୍ରାଧିକାର ସଂପର୍କରେ ପରାମର୍ଶ ଦେବା
ନିମନ୍ତେ ସରକାର ଡାକ୍ତରୀମେଣ୍ଟ ସଦସ୍ୟ ଓ ବିଧାନ-
ସଭା ସଦସ୍ୟମାନଙ୍କୁ ନେଇ ଗୋଟିଏ ଯୋଜନା
ଉପଦେଷ୍ଟା କମିଟି ଗଠନ କରାଯାଇଛି ।

ବ୍ୟୟ ସଂକୋଚ

ରାଜ୍ୟର ଅର୍ଥର ସ୍ଥିତିକୁ ଦୃଢ଼ୀଭୂତ କରିବା ମନାକରି
କଠୋର ବ୍ୟୟ ସଂକୋଚ ବ୍ୟବସ୍ଥା କରିବା ସତ୍ତ୍ୱେ
ଏ ବର୍ଷ ବିକଟ ଅବସ୍ଥାରେ ଯେଉଁ ପ୍ରାକୃତିକ ବିପର୍ଯ୍ୟୟ
ଘଟିଗଲା, ସେଥିପାଇଁ ଅପ୍ରତ୍ୟକ୍ଷ ଭାବେ ଅର୍ଥବ୍ୟୟ
କରିବାକୁ ବାଧ୍ୟ ହୁଅନ୍ତୁ । ଅଗ୍ରାଧିକାର ଉନ୍ନତ ସମ୍ଭବ ହୋଇ
ପାରିବ ନାହିଁ । ଓଡ଼ିଶାରେ ଯେଉଁ ଅନାଚାର
ବ୍ୟୟ ପଦ୍ଧତିର କରାଯାଇଛି ତାହା ସଂଗ୍ରହ
ଅଧିକମାନ କରିପାରିବୁ ଏବଂ ବ୍ୟୟ ସଂକୋଚ ପାଇଁ
ଯେଉଁଠାରେ ଅଧିକ ସେଠାରେ ଅଧିକାଂଶ ରାଜସ୍ୱ-
ଗୁଡ଼ିକୁ ଉଠାଇ ଦିଆଯାଉଛି ଓ ଶକ୍ତିକାଟ କରାଯାଉଛି ।

ମରୁଡ଼ି-ବନ୍ୟା-ବାଢ଼ିଆ

ଓଡ଼ିଶାରେ ବନ୍ୟା ଓ ମରୁଡ଼ି ଏକ ସାଧାରଣ
ଘଟଣା । ଏ ବର୍ଷ ମଧ୍ୟ ତାହା ଏ ରାଜ୍ୟକୁ ନଷ୍ଟାସ
ମାରିବାପାଇଁ ସମସ୍ତ ଦେଇନ ଶୁଣି । ଅନୁଭୂତ ମୌସୁମୀ
ପ୍ରବାହ ଦେଇ ବନ୍ୟା ଓ ମରୁଡ଼ି ଭଳି ପୁରୁଣା ଘଟଣାର
ପୁନରୁଦ୍ଧି ଘଟିଛି । ଉନ୍ନତ ସେଥିପାଇଁ ମ.ସ
ମଧ୍ୟରେ ଯେଉଁ ଭାବରେ ବର୍ଷା ହେଲା ତାହା ଫଳରେ
ଦୁର୍ଗମାମ ବିଶେଷ କ୍ଷତିଗ୍ରସ୍ତ ହେଲା ଏବଂ ଗଞ୍ଜାମ, ପୁରୀ,
କଟକ, ବାଲେଶ୍ୱର ସମ୍ଭବତଃ ସୁନ୍ଦରଗଡ଼,

ବାଲେଶ୍ୱର ଓ କୋରାପୁଟ ଜିଲ୍ଲାମାନଙ୍କର ବହୁ
ସଂକଳ ଅମଳ ହେଉଥିବା ଧାନ ଫସଲ ନଷ୍ଟ ହେବା
ବିପଦ ଅଞ୍ଚଳମାନଙ୍କରେ ଯେଉଁ ମାନଙ୍କର
ଅସ୍ଥା ବିଚାର ବର୍ଷାମାନଙ୍କର ପ୍ରସଙ୍ଗ
ଫଳରେ ଦୁର୍ବିପାକ ଯୋଗୁଁ ବିପର୍ଯ୍ୟୟ ହୋଇ
ସେମାନଙ୍କୁ ସାଧାରଣ ରିଲିଫ୍ ବ୍ୟବସ୍ଥା
ରୁଆ ବେଢ଼ଣଣ ଦେଲେ ବର୍ଷା ଅଭାବ
ବାଲେଶ୍ୱର, ସମ୍ଭବତଃ, ସୁନ୍ଦରଗଡ଼, ମୟୂରଭଞ୍ଜ
କୋରାପୁଟ ଜିଲ୍ଲାମାନଙ୍କରେ ମଧ୍ୟ କିଛିମଧ୍ୟ ଧାନ
ମଧ୍ୟ କ୍ଷତିଗ୍ରସ୍ତ ହୋଇଥିଲା । ମରୁଡ଼ି ପଡ଼ିବ ଯେଉଁ
ମାସର ପ୍ରଥମ ଓ ଦ୍ୱିତୀୟ ପତ୍ର ତ ମଧ୍ୟରେ ଗୁଡ଼ିକ
ଜମିର, ଜଳକା, ସୁନ୍ଦରଗଡ଼, ବୈରାଗଣୀ, ଓଡ଼ିଶା
ଓ ବ୍ରହ୍ମଗଣୀ ନିର୍ଦ୍ଦମାନଙ୍କରେ ବନ୍ୟା ଦେଖାଦେଖି
ଏହି ବନ୍ୟା ବିପତ୍ତି ଦୂର ନ ହେଉଥିବୁ ଅନୁଭୂତ
ମାସର ପ୍ରଥମ ଓ ଦ୍ୱିତୀୟ ପତ୍ରାଢ଼ରେ ଦ୍ୱିତୀୟ
ଅସି ପୁରୀ, କଟକ, ବାଲେଶ୍ୱର, ଗଞ୍ଜାମ, ମୟୂର
ଓ କୋରାପୁଟ ଜିଲ୍ଲାମାନଙ୍କରେ କ୍ଷତି ଘଟିବ
ଅବଶ୍ୟ ବାଲେଶ୍ୱର, କେଉଁଠି ଓ କୋରାପୁଟ
ମାନଙ୍କରେ ବନ୍ୟା ପ୍ରକୋପ ଅପେକ୍ଷାକୃତ ଅଧିକ
ହୋଇଥିଲା । ଭୁବନେଶ୍ୱର ଓ ଉତ୍ତର କାର୍ଯ୍ୟ
କ୍ଷତିଗ୍ରସ୍ତ ଏବଂ ଘର ତିଆରିପାଇଁ ରାଜ୍ୟ
ଦୁର୍ଗଣଗ୍ରସ୍ତ ଲୋକମାନଙ୍କୁ ଅଭିମାନ କରାଗଲା ।
ପ୍ରାକୃତିକ ବିପର୍ଯ୍ୟୟ ପଛ ପଛ ଅନୁକ୍ରମରେ
୨୭ ଡାକ୍ତରୀରୁ ୨୮ ଡାକ୍ତରୀ ମଧ୍ୟରେ ପୁରୀ, ଓଡ଼ିଶା
ଓ କଟକ ଜିଲ୍ଲାର ଉପକୂଳବର୍ତ୍ତୀ ଅଞ୍ଚଳ ଦେଇ
ଦୁର୍ଗଣଗ୍ରସ୍ତ ସହ ଶୁଷ୍କଣ ଝଡ଼ିବତାସ ବହୁପିତା ପ
ବ୍ୟାପକ ଧନ ଶାବନ ହାନି ଘଟିଥିଲା । ଏହି
* ନମ୍ବର ଜାଣିପାରି ରକ୍ଷାପତ୍ର ଓ ରେଳ ପଥର
ଜାଗା ଧୋଇ ଦୋଇଗର ଏବଂ ବହୁ ଲୋକ ଗୁଡ଼ି
ହେଇ ପଡ଼ିଲେ । ଅଞ୍ଚଳରେ ଏଭଳି ବିକଟ ଅବସ୍ଥା
ଅଭୁତପୂର୍ବ ଝଡ଼ି ବାତ୍ୟା ଘଟିଥିବା କେବେ
ନ ଥିଲା ।

ପ୍ରତିଷ୍ଠାପନ ନିମନ୍ତେ ଦେଖିବା ବାଦ୍ୟା ବ୍ୟୟ ଅଞ୍ଚଳ
 ପ୍ରତିଷ୍ଠାପନ ପାଇଁ ଯେଉଁଠି ଯୋଗ୍ୟ କରା
 ଯାଉଛି ତାହା ନିମ୍ନରେ ମଧ୍ୟ, ବାଦ୍ୟାଗ୍ରହଣ କରା
 ଯାଇଛି ତାହା ନିମ୍ନରେ ଯୋଗ୍ୟ କରାଯାଇଥିଲା ।
 ଯେଉଁଠି ମୋଟରେ ୩,୨୭,୨୨୩ ଜଣ ବ୍ୟକ୍ତି
 ପ୍ରତିଷ୍ଠାପନ ହୋଇଥିଲେ । ଏଥିରୁ କି ଜଣେ ବ୍ୟକ୍ତି
 ଯେଉଁ କାର୍ଯ୍ୟ ଦ୍ୱାରା ହେବାରେ ମଧ୍ୟ ସହାୟକ
 ପ୍ରଦାନ କରାଯାଇଥିଲା ୨୫,୦୦୦ ଲୋକଙ୍କୁ ୧୫
 ଶହ ପଦାଧିକ ଖରବଡ଼ି ସାହାଯ୍ୟ ଦେବା ଆବଶ୍ୟକ
 ମନେ କରାଗଲା । ଏହାପରେ ମଧ୍ୟ ପୁଣି ୧୫,୦୦୦
 ଲୋକଙ୍କୁ ୧୫ ଶହ ପଦାଧିକ ଖରବଡ଼ି ସାହାଯ୍ୟ
 ଦିଆଯାଇଥିଲା । ଗୁରୁତୀର୍ଣ୍ଣ ଗ୍ରାହଣ କାର୍ଯ୍ୟରେ ବ୍ୟକ୍ତି
 ପ୍ରତି ଏକଟଙ୍କା ଟଙ୍କା ଯୋଗାଇ ଦିଆଯାଇଥିଲା ।
 ଏହା ବ୍ୟତୀତ ସମସ୍ତଙ୍କର ଦୁର୍ଦ୍ଦଶଣା ହେତୁ, ଯେଉଁ
 ପ୍ରକାରର ଏକମାତ୍ର ରୋଗର ଚିକିତ୍ସା ବ୍ୟକ୍ତିଙ୍କର ମୃତ୍ୟୁ
 ହୋଇଥିଲା, ସେଭଳି ପ୍ରତି ପରିବାରକୁ ୨୦୦ ଟଙ୍କା
 ଯୋଗ୍ୟ ସାହାଯ୍ୟ ମଞ୍ଜୁର କରାଯାଇଥିଲା । ବାଦ୍ୟା-
 ଗ୍ରହଣ ଲୋକମାନଙ୍କୁ ବ୍ୟତୀତ ଉଦ୍ଧାର କରିବାରେ
 ପ୍ରତିମାତ୍ର ପ୍ରାୟ ୨୦୦ ଟଙ୍କା ଯୋଗ୍ୟ
 ଦିଆଯାଇଥିଲା । ଯେଉଁ ଗ୍ରାହଣ ମଧ୍ୟ-
 ଗ୍ରହଣ କରାଯାଇଥିଲା ବାଦ୍ୟାରେ ନଷ୍ଟ ହୋଇ ଯାଇଥିଲା,
 ତାହା ମଧ୍ୟ ପ୍ରତିକାରକୁ ୫୦ ଟଙ୍କା ଦିଆଯାଇଥିଲା ।
 ବ୍ୟତୀତ ଓ ବ୍ୟତୀତ ଗ୍ରାହଣ ପାଇଁ ଏହା
 ବ୍ୟତୀତ ମଧ୍ୟ ଗ୍ରାହଣ ଓ ପାନବରଜ ମାଲିକମାନଙ୍କ
 ପ୍ରତି ପ୍ରତି ଗ୍ରାହଣ ଯୋଗ୍ୟ ଦିଆଯାଇଥିଲା ।
 ବ୍ୟତୀତ ଅଞ୍ଚଳମାନଙ୍କରେ ଗୁରୁ ମହାମତି ପାଇଁ
 କର୍ମସମ୍ପାଦନ ଓ ଗୁରୁତୀର୍ଣ୍ଣ ବ୍ୟତୀତ କରାଯାଇଥିଲା
 କରାଯାଇଥିଲା କର୍ମସମ୍ପାଦନ ୦ ରୁ ୨୦୯୯ ଲକ୍ଷ ଟଙ୍କା
 ଯାଇଥିଲା । ବ୍ୟତୀତ ଅଞ୍ଚଳମାନଙ୍କରେ ପୁନଃନିର୍ମାଣ
 କରାଯାଇଥିଲା ପ୍ରାୟ ୧୦୦ ଶହ ପଦାଧିକ ଖରବଡ଼ି
 ଦିଆଯାଇଥିଲା । ଗ୍ରାହଣ ସଂଖ୍ୟା ସଂଖ୍ୟା ଜନସଂଖ୍ୟା ଓ

ପରିମଳ ବ୍ୟବସ୍ଥା ମଧ୍ୟ ଗୁରୁ କରାଯାଇଥିଲା । ଗୋମହାଶୟକ
 ଗ୍ରାହଣ ଯୋଗାଇ ଦେବାପାଇଁ ପ୍ରତିପାଳନ ତଥା
 ପ୍ରତିଷ୍ଠାପନ ବ୍ୟବସ୍ଥାମାନ ଦୃଢ଼ କରାଯାଇଥିଲା ।

ସରକାରୀ ଓ ବେସରକାରୀ ସ୍ୱାସ୍ଥ୍ୟକର କରାଯାଇଥିଲା
 ମଧ୍ୟରେ, ବ୍ୟତୀତ ଓ ବାଦ୍ୟା ବ୍ୟକ୍ତି ଅଞ୍ଚଳଗୁଡ଼ିକର
 ନିକଟତର ମଧ୍ୟରେ ଗ୍ରାହଣ ବ୍ୟତୀତ ନିକଟତର
 ମୁଖ୍ୟମନ୍ତ୍ରୀଙ୍କ ସାହାଯ୍ୟ ପ୍ରତିଷ୍ଠା ଏ ବର୍ଷ ୨,୨୨,୦୦୦
 ଟଙ୍କା ମଞ୍ଜୁର କରାଯାଇଥିଲା ।

ବେସରକାରୀ ସଂଗଠନ ଓ ଗ୍ରାହଣ ଶିଖାନ୍ତ୍ରଣର
 ଗ୍ରାହଣରେ ବାଦ୍ୟା ବ୍ୟକ୍ତି ଅଞ୍ଚଳମାନଙ୍କରେ ସରକାରୀ
 କର୍ମସମ୍ପାଦନ ସହକାରୀ କାର୍ଯ୍ୟକ୍ରମ ମିଳାଇ ଅନୁଷ୍ଠାନ
 ଗ୍ରାହଣରେ ଯେଉଁ ମୁକ୍ତ ନ ସାହାଯ୍ୟ କରାଯାଇ, ତାହା
 ଆବଶ୍ୟକ ଉଦ୍ଧାରଯୋଗ୍ୟ ।

ଜଳସେଚନ

ଆଞ୍ଚଳିକ ଦୈନିକୀ ଦୂର କରିବା ଉଦ୍ଦେଶ୍ୟରେ
 ଅଗ୍ରାଧିକାର ଉଦ୍ଧାର ଜଳସେଚନ ଯୋଜନାଗୁଡ଼ିକୁ
 ହାତକୁ ନେବା ସରକାରଙ୍କ ମତ । ଉକ୍ତ ମତକୁ ଅଧି
 ଆଗରେ ରଖି ଜଳସେଚନ କର୍ମସମ୍ପାଦନ ପଦ୍ଧତି
 ଉପକାର ଦାସଲ କରିବା ନିମନ୍ତେ, ଅଧିକାରୀ
 ଯେ ଜନଗୁଡ଼ିକୁ ମଧ୍ୟମୁକ୍ତ କରା ଉପରେ ଅଗ୍ରାଧିକାର
 ଦିଆଯାଉଛି । ତଳତରଫ ଶିକ୍ଷଣ ଭୂମି ଓ ସାକଳୀ
 ଯେ ଜନଗୁଡ଼ି ସଂଗଠନ ଅଧିକାରୀ ୪୨,୦୦୦
 ଏକର ଓ ୨୫,୦୦୦ ଏକର ଜମିରେ ଜଳସେଚନ
 କରାଯିବ । ଉଦ୍ଧାର ଜଳର ବାହୁଡ଼ା ଯୋଜନା ଓ
 ଉଦ୍ଧାର ଜଳର ଦରଜୀ ଯୋଜନା କର୍ମ
 ସମ୍ପାଦନ ହେବାପରେ, ଆହୁରି ଅଧିକ କର୍ମରେ
 ଜଳସେଚନ ହୋଇପାରିବ । ସାକଳୀ ଓ ଯୋଡ଼ାହତ
 ଯୋଜନା ସମେତ ଉକ୍ତ ଯୋଜନାଗୁଡ଼ିକୁ ଅଗାମୀ
 ଦୁଇ ବର୍ଷ ମଧ୍ୟରେ ସମ୍ପାଦନ କରାଯିବ ଯଦି କାମ
 ହାତକୁ ନିଆଯାଉଛି । କଳହାତ୍ରୀର ଉଦ୍ଦେଶ୍ୟ ମଧ୍ୟ

ଜଳପତନ ଯୋଜନା ଓ ସୁଦରଭର ପିତାମହଲ
ଯୋଜନା କାର୍ଯ୍ୟ ଆସନ୍ତା ବର୍ଷ ହାତକୁ ନିଆଯିବ ।

ଜଳକର ହାର ସଂଶୋଧନ କମିଟିଙ୍କ ପୁସ୍ତାକାଳମେ
ଖରାଣ୍ଡ ଧାନ ଫସଲ ଉତ୍ପନ୍ନ ବାଧ୍ୟତାମୂଳକ ମୌଳିକ
ଜଳକର ଉଠାଇ ଦିଆଯାଇଛି । ତା' ପରିବର୍ତ୍ତେ
କରୁନପୂର୍ବ ଉତ୍ପାଦନ ଖରାଣ୍ଡ ଧାନ ଫସଲପାଇଁ
ଜଳ ଯୋଗାଣ ବ୍ୟବସ୍ଥା ନିର୍ଦ୍ଧାରିତ କରାଯିବା ଫଳରେ
ଖରାଣ୍ଡ ଧାନପାଇଁ ପ୍ରଚଳିତ ଜଳକର ହାର ଅଧେ
କମିଯାଇଛି । ବିଭିନ୍ନ ଅଂଚଳରେ ବିଭିନ୍ନ ଫସଲ
ପାଇଁ ଆଂଚଳିକ ହାରରେ ଜଳକର ଧାର୍ଯ୍ୟ କରିବା
ପରିବର୍ତ୍ତେ ସମଗ୍ର ରାଜ୍ୟରେ ବିଭିନ୍ନ ରବି ଫସଲ
ସକାଶେ କମେଇ ଦିଆ ଯାଇଥିବା ହାରରେ ଏକାଭଳି
ଜଳକର ଧାର୍ଯ୍ୟ କରାଯାଇଛି ।

ଶିଳ୍ପ-ବିକାଶ

ରାଜ୍ୟରେ ଦ୍ରୁତ ଶିଳ୍ପ ପ୍ରସାର ପାଇଁ ସରକାର ଯେଉଁ
ମାତ୍ର ଗ୍ରହଣ କରିଛନ୍ତି, ତଦନୁଯାୟୀ ଶିଳ୍ପପ୍ରତିମାନଙ୍କୁ
ନୂତନ ଶିଳ୍ପ ପ୍ଲାପନପାଇଁ କୋଡ଼ଳ ସର୍ତ୍ତରେ ଜମି,
ବହୁତ ଶକ୍ତି, ଜଳ ଓ ଅନ୍ୟାନ୍ୟ ସୁବିଧା ଯୋଗାଇ
ଦେଇ ରତ୍ନକେଲ, ସୁନାବେଡ଼ା, ପାରାଦୀପ ଓ
ଅନ୍ୟାନ୍ୟ ଶିଳ୍ପ ଅଂଚଳର ଉନ୍ନତବିଧାନ କରାଯିବ ।
ଏଥିପାଇଁ ରତ୍ନକେଲରେ ୮୦୩ ଏକର ଜାଗା
ବନ୍ଧିଯାଇଛି । ଏହାକୁ ବ୍ୟବହାରକ୍ଷେତ୍ରଯୋଗୀ କରିବା
ନିମନ୍ତେ ପ୍ରାରମ୍ଭିକ କାର୍ଯ୍ୟ ଚାଲିଛି । ନୂତନ ଶିଳ୍ପ
ପ୍ଲାପନ ପାଇଁ ଶିଳ୍ପପ୍ରତିମାନଙ୍କୁ ପ୍ରେରଣା ଦେବା
ଉଦ୍ଦେଶ୍ୟରେ "ଷ୍ଟେଟ୍-ଏଡ୍ ହିଲ୍ଡିଂ ଆକ୍ଟ"
ଅନୁଯାୟୀ ଉପସ୍ଥିତ ବବେଡ଼ା ଶିଳ୍ପ ସଂସ୍ଥାମାନଙ୍କୁ
ଅଂଶ ମୂଲ୍ୟନ, ରୁଣ, ସରକାରୀ ଗ୍ୟାରେଣ୍ଟି ଆଦି
ଆକାରରେ ଆର୍ଥିକ ସାହାଯ୍ୟ ଦିଆଯିବ । ଅଂଶ
ମୂଲ୍ୟନରେ ଟଙ୍କା ଖଟାଇବାପାଇଁ ବହୁ ଦରଖାସ୍ତ
ଦ୍ରୁତରେ ହୋଇଛି ଓ ଏଗୁଡ଼ିକ ବିଚାରଧୀନ ରହିଛି ।

ଏହାଛଡ଼ା ଶିଳ୍ପ ସମ୍ଭାବନାର ଅନୁଧ୍ୟାନ ଏବଂ
ଶିଳ୍ପ ସଂପର୍କୀୟ ପ୍ରୋଜେକ୍ଟ ରିପୋର୍ଟର ବ୍ୟବସ୍ଥା
ଓ ପ୍ରସ୍ତୁତିପାଇଁ ହେଉଥିବା ଶକ୍ତିର ଶିକ୍ଷା
ସର ପର୍ଯ୍ୟନ୍ତ ସରକାର ଦେବେ । ଏହି ସେକ୍ଟର
ଫଳରେ ବ୍ୟବସାୟୀ ତଥା ଶିଳ୍ପ ଉଦ୍ୟୋଗୀମାନଙ୍କୁ
ନୂତନ ଶିଳ୍ପ ପ୍ଲାପନପାଇଁ ଆକୃଷ୍ଟ ହେବେ । ସେହି
ସବୁ ନୂତନ ଶିଳ୍ପ ପ୍ଲାପିତ ହେବ ସେଥିରେ ଉତ୍ପାଦନ
ଆରମ୍ଭ ହେବାର ପ୍ରଥମ ପାଞ୍ଚ ବର୍ଷପାଇଁ ସେମାନଙ୍କୁ
ଶିଳ୍ପ ସଂପର୍କୀୟ କଞ୍ଚାମାଲ ଉପରେ ନିୟତ ଓ ବ୍ୟବସାୟ
ଟିକସ ବାବଦରେ ଗ୍ରାଣ୍ଟ ଓ ସର୍ବସିଦ୍ଧି ଦିଆଯିବ ।

କଞ୍ଚାମାଲ ଓ କଳକବଜା ଉପରେ ଶିଳ୍ପସଂସ୍ଥାମାନଙ୍କୁ
'ଅକଟୁଇ' ଶୁଳ୍କକରୁ ଅବ୍ୟାହତ ଦିଆଯିବ । ଏହି
ମଧ୍ୟ ସେମାନେ ବ୍ୟବହାର କରୁଥିବା ବହୁତ ପ୍ରକାର
ସାଧାରଣ ଶୁଳ୍କ (ଟାରିଫ୍) ଅପେକ୍ଷା ଶିଳ୍ପ
୧୨% ଭାଗ ରିଆଡ଼ ହାରରେ ଶୁଳ୍କ ଧାରଣ
କରାଯିବ । ସ୍ୱତନ୍ତ୍ର ଶିଳ୍ପ ସଂସ୍ଥାଗୁଡ଼ିକୁ ଉତ୍ପାଦନ
କରିବାପାଇଁ ରାଜ୍ୟ ଅର୍ଥ କର୍ମାଳୟରେ ସମସ୍ତ
ଯୋଗାଇ ଦେବାର ବ୍ୟବସ୍ଥା ହୋଇଛି ।

ପାରାଦୀପ ଉନ୍ନତ ସଂସ୍ଥା ଏବଂ ରତ୍ନକେଲ ଓ
ଅନ୍ୟାନ୍ୟ ଶିଳ୍ପ ଅଞ୍ଚଳ ପାଇଁ ସେକ୍ଟରଲ ଉନ୍ନତ
ସଂସ୍ଥାମାନ ପ୍ଲାପନ କରିବାଲାଗି ସରକାର ଉନ୍ନତ
କରୁଛନ୍ତି । କଗଡ଼ପୁର, ପାରାଦୀପ, ତାଳଚେର
ସୁନାବେଡ଼ା ଓ ରତ୍ନକେଲଠାରେ ଅଧିକାଂଶ
ଶିଳ୍ପାଞ୍ଚଳ ପ୍ଲାପିତ ହେବ ଏବଂ ଆସନ୍ତା ବର୍ଷ କଟକ ଓ
ରତ୍ନକେଲଠାରେ ଥିବା ଶିଳ୍ପାଞ୍ଚଳଗୁଡ଼ିକୁ ସଂପ୍ରସାରଣ
କରାଯିବ ।

କେନ୍ଦ୍ରୀୟ ଓ ବେସରକାରୀ ଉଦ୍ୟୋଗରେ
ପରିଚାଳିତ ଶିଳ୍ପ କ୍ଷେତ୍ରରେ ପର୍ଯ୍ୟାପ୍ତ ପରିମାଣର ଅ
ବିନିଯୋଗ କରିବା ଉପରେ ସରକାର ଦିଗେଷ ରୁପି
ଦେଉଛନ୍ତି । କୋଇଲାକୁ ବ୍ୟବହାର କରି ପ୍ରାୟ ୭

କୋଟି ଟଙ୍କା ବ୍ୟୟରେ ତାଳଚେରଠାରେ ଗୋଟିଏ
ସାର କାରଖାନା ଓ ୪୦ କୋଟି ଟଙ୍କା ବ୍ୟୟରେ
ଗାନ୍ଧୀପୁରଠାରେ ଆଉ ଗୋଟିଏ ସାର କାରଖାନା
ପ୍ରାପ୍ତ କରାଯାଇ ପ୍ରସ୍ତାବକୁ ଆଗେଇ ନେବାପାଇଁ
ପରଦାର କାର୍ଯ୍ୟ କରୁଛନ୍ତି । ରାଜ୍ୟର ଅନ୍ୟାନ୍ୟ
ଅଞ୍ଚଳରେ ମଧ୍ୟ ଓ କ୍ଷତ୍ର ଧରଣର କଳକାରଖାନା
ଓ ଅନୁଷ୍ଠାନ ଶିଳ୍ପ ପ୍ରତିଷ୍ଠା କରିବା ସଙ୍ଗେ ସଙ୍ଗେ
ମୁଦ୍ରାଳୟ ଇତ୍ୟାଦି ଗୋଟିଏ ଫେବ୍ରିକେ-ସ୍ତ୍ରୋମ
କାରଖାନା, ଗଂଜାମ ଜିଲ୍ଲାରେ ଗୋଟିଏ ରାସାୟନ
କାରଖାନା ଓ ଦକ୍ଷିଣ-ଓଡ଼ିଶାରେ ଗୋଟିଏ
ଅଲୁମିନିୟମ କାରଖାନା ସ୍ଥାପନର
ସଂଚଳନେ ସରକାର ଅନୁସଂଧାନ
କରୁଛନ୍ତି । ଏହି ପରିକଳ୍ପନାଗୁଡ଼ିକୁ କାର୍ଯ୍ୟକାରୀ
କରିବା ଦ୍ଵାରା ଅର୍ଥନୈତିକ କ୍ଷତିର ବିକାଶ ବୃଦ୍ଧି
କରିବା ସଙ୍ଗେ ସଙ୍ଗେ ଏହି ରାଜ୍ୟର ଅଧିକାଂଶ-
ଜନପାଇଁ ବିଶେଷଭାବେ ଆବଶ୍ୟକ ହେଉଥିବା
ସମସ୍ତାମାନର ସୁବିଧାସୁଯୋଗ ମଧ୍ୟ ବୃଦ୍ଧି ପାଇ-
ଥିବ ।

କଲମ୍ବ, ଘଟୁଛି, ତାକୁ ଏଡ଼ାଇବା ଉଦ୍ଦେଶ୍ୟରେ ରାଜ
ବ୍ୟବସ୍ଥାକୁ ସୁଦୃଢ଼ କରିଯିବ ଓ ଗୋଟିଏ କୃଷି ରାଜ
କର୍ମରେ ସମ ସ୍ଥାପନ କରିଯିବ । ଯାହାକି କୃଷି
କାର୍ଯ୍ୟକୁ ଉତ୍ସାହିତ କରିବା ନିମନ୍ତେ ଅଳ୍ପ ଦିନ ତଳେ
ଆରମ୍ଭ କରିପାରୁଥିବା କୃଷି-ଶିଳ୍ପ କର୍ମରେ ସମ-
ସମ୍ପାଦିତ ଯୋଗାଇ ଦେବେ ଓ ସମ୍ପାଦିତ ରାଜା
ଦେବାପାଇଁ କେନ୍ଦ୍ରମାନ ଖୋଲିବେ । ଫର୍ଦ୍ଦ ମିଆଦ
ରାଜ ଦେବାପାଇଁ ଭୁ-ବନ୍ଧନ ବାଙ୍କର ଅର୍ଥିକ ସ୍ଥିତିକୁ
ସୁଦୃଢ଼ କରିବା ଉଦ୍ଦେଶ୍ୟରେ ରାଜପତ୍ର (ଡିବେଣ୍ଡର)
କାର୍ଯ୍ୟକ୍ରମରେ ଟଙ୍କା ଖଟାଇବା ପାଇଁ ବ୍ୟବସ୍ଥା ରଖା
ଯାଇଛି । ଗୁଣ୍ଡୀମାନଙ୍କ ନିକଟରେ ରାସାୟନ ସାର
ସୁବିଧାରେ ପହଞ୍ଚାଇ ଦେବା ପାଇଁ ସମବାୟ
ସମିତିମାନେ ଯେଉଁ ଭାବରେ କାର୍ଯ୍ୟ କରୁଛନ୍ତି, ତିକ୍
ସେହି ଭାବରେ ରାସାୟନ ସାର ଓ କୀଟାଣୁନାଶକ
ଔଷଧ କାରବାର କରିବା ପାଇଁ ବେସରକାରୀ
ବ୍ୟବସାୟୀମାନଙ୍କୁ ସେଥି ସହିତ ପରିଚିତ କରି
ଦିଆଯିବ ଓ କ୍ଷମତା ଦିଆଯିବ ।

ଖାଦ୍ୟ ପରସ୍ତୁତି

କେନ୍ଦ୍ର ସରକାରଙ୍କ ମାତ୍ର ସହିତ ସାମଞ୍ଜସ୍ୟ
ରଖିକରି ଖାଦ୍ୟ ଶସ୍ୟରେ ସ୍ଵାବଲମ୍ବୀ ହେବା ଓ କଲକା
ଖାଦ୍ୟ ଉଦ୍ଘାରଣ ସଂଗ୍ରହକରି ପର୍ଯ୍ୟାପ୍ତ ପରିମାଣରେ
ମହଙ୍ଗୁକରି ରଖିବା ସରକାରଙ୍କ ଲକ୍ଷ୍ୟ ହୋଇ
ଅସିଛି । ଏହି ରାଜ୍ୟରେ ଖାଦ୍ୟ ଶସ୍ୟର ସଂଗ୍ରହ ଓ
ବଣ୍ଟନପାଇଁ ଭାରତ ଖାଦ୍ୟ କର୍ମରେ ସମସ୍ତଙ୍କୁ ପୁନଃସୃ
ଏକମାସ ଏଜେଣ୍ଡରୁପେ ନିଯୁକ୍ତ କରିଯାଇଛି । ମହଙ୍ଗୁ,
ବନ୍ୟା ଓ ବାଚ୍ୟା ଭଳି ପ୍ରକୃତକ ଦୁର୍ବିପାକ ଅନ୍ୟାନ୍ୟ
କାରଣ ଯୋଗୁଁ ଗତବର୍ଷ ସଂଗ୍ରହ କାର୍ଯ୍ୟରେ ବିଶେଷ
ପ୍ରତିବନ୍ଧକ ସୃଷ୍ଟି ହୋଇଥିବାରୁ ଧାର୍ଯ୍ୟ ଲକ୍ଷ୍ୟ ହାସଲ
ହୋଇ ପାରି ନ ଥିଲା ଏବଂ ୨ ଲକ୍ଷ ମେଟ୍ରିକ୍ ଟନ୍
ଗୁଞ୍ଜଳ ସଂଗ୍ରହ କରିବାପାଇଁ ଲକ୍ଷ୍ୟ ଧାର୍ଯ୍ୟ ହୋଇଥିଲେ
ହେଁ ମାତ୍ର ୧,୪୯,୪୩୪.୭୫ ମେଟ୍ରିକ୍ ଟନ୍ ଗୁଞ୍ଜଳ

ଓଡ଼ିଶା ଶାସନ ଓ ଗ୍ରାମୋଦ୍ଘୋଗ ବୋର୍ଡ଼ ସଭାରେ
ସମ୍ପର୍କ ହେଉଥିବାରୁ ସରକାର ତାହା ଭଙ୍ଗିଦେଇ
କରିଛନ୍ତି । ତାହାର ଦାୟିତ୍ଵ ବହନ କରିଛନ୍ତି ।
ଏ ସବୁ ହସ୍ତଶିଳ୍ପ ସମିତିର ଉତ୍ପାଦିତ ମାଲ ଯଥେଷ୍ଟ
ଦେବାର ସମ୍ଭାବନା ରହିଛି ଓ ଯେଉଁ ସବୁ
ବସ୍ତୁ ସଂଖ୍ୟାକ କାରଖାନା କାର୍ଯ୍ୟରେ
ଦେଉଛନ୍ତି, ସେମାନଙ୍କୁ ଉତ୍ସାହିତ କରିବା
ପାଇଁ ଆର୍ଥିକ ସାହାଯ୍ୟ ଦିଆଯାଇଛି ।

କୃଷି ଉତ୍ପାଦନ

କୃଷି ପ୍ରଦାପେକ୍ଷା ଅଧିକ ଭାବରେ ସରକାରଙ୍କର
ଆବଶ୍ୟକ କରୁଛି ଓ ସଦାନ ଗୁଣ ତଥା ଅଧିକ
ନପାଇଁ କୃଷକମାନଙ୍କୁ ଉତ୍ସାହିତ କରିଯାଇଛି ।
ଉତ୍ପାଦନପାଇଁ ସମ୍ଭଳ ମିଳିବାରେ ଯେଉଁ
ପ୍ରସଙ୍ଗ, ମାର୍ଚ୍ଚ-୧୯୭୯

ସଂଗ୍ରହ କରାଯାଇ ପାରିଥିଲା । ଆବଶ୍ୟକତା ଆଭ୍ୟନ୍ତରୀଣ
ଗୁଡ଼ିକ ପୂରଣ କରାଯାଇବା ପରେ ସେଥିମଧ୍ୟରୁ
କେତେକ ଖା, ୨୪୫ ମେଟ୍ରିକ୍ ଟନ୍ ଗୁଡ଼ିକ ବାହାରକୁ
ରପ୍ତମା ହେଇ ପାରିଥିଲା । ଆସନ୍ତା ବର୍ଷ ୨୫ ଲକ୍ଷ
ମେଟ୍ରିକ୍ ଟନ୍ ଗୁଡ଼ିକ ସଂଗ୍ରହ ପାଇଁ ଲକ୍ଷ୍ୟ ଧର୍ଯ୍ୟ
ହୋଇଥିଲେ ମଧ୍ୟ ଅଧିକାଂଶ ଜଳରେ ଭଲ ଫସଲର
ପ୍ରାପ୍ତତା ଥିବାରୁ ୫ ଲକ୍ଷ ମେଟ୍ରିକ୍ ଟନ୍ ଗୁଡ଼ିକ
ସଂଗ୍ରହପାଇଁ ଉଦ୍ୟମ କରାଯାଇଛି । ଏହି ଉଦ୍ଦେଶ୍ୟ
ଲକ୍ଷ୍ୟ ହାତଲ ଆଭିଯାତ୍ରୀରେ ଏକ ବିଭାଗୀୟ
ପରିକଳ୍ପନା ଗୃହ୍ୟ କରାଯାଇଛି । ରାଜ୍ୟର ଦେଉଳିପୁରୁ
ଅଭ୍ୟନ୍ତରୀଣ ଅଞ୍ଚଳରେ ସଂଗ୍ରହ କାର୍ଯ୍ୟପାଇଁ କରତ
ଖାଦ୍ୟ କର୍ମଚାରୀମାନଙ୍କର ଉତ୍ତମ ସଂଖ୍ୟାକ କର୍ମଚାରୀ
ନାମାନ୍ତ, ସେହି ଛାନମାନଙ୍କର ଯୋଗାଣ ତଥା
ମହଙ୍ଗୁଦାସୀ ଏକେଣ୍ଡ ନିୟୁକ୍ତମେ ଡିକ୍ରିଟିଆ ବା
କଲକୃଷ୍ଣା ଗୁଡ଼ିକ ସଂଗ୍ରହ କରିବା ହିଁ ଏହି
ପରିକଳ୍ପନାର ଉଦ୍ଦେଶ୍ୟ । ଏ ପର୍ଯ୍ୟନ୍ତ ସହା ସଂଗ୍ରହ
କରାଯାଇଛି, ତାହା ବେଶ୍ ଉତ୍ସାହଜନକ ।

ଦରଦାମ ବୃଦ୍ଧି

ଜନସଂଖ୍ୟାର ଦର କହିଲେ ହୁ ହୁ ବଢ଼ିଯାଇଛି
ତାହାର କାରଣ ନିର୍ଣ୍ଣୟ କରିବା ଏବଂ ଅତ୍ୟାବଶ୍ୟକ
ତୃତ୍ୟା ତଥା ଖାଦ୍ୟନିର୍ଦ୍ଧାରଣ ମହଙ୍ଗୁଦାସୀ ଓ
ସେଥିରେ ଭୋଗକାରୀ କରିବା ମନୋବୁଦ୍ଧିକୁ ଖବ
କରାଯାଇଁ ପ୍ରତିବନ୍ଧନ ସୁଚାରିଣ କରିବା ନିମନ୍ତେ
“ରାଜ୍ୟ ଗୌର ଯୋଗାଣ ଦରଦାମ୍ ଅନୁଷ୍ଠାନ
କମିଟି” ଗଠନ କରାଯାଇଛି । ଏହାପରେ ସମସ୍ୟା-
ଗୁଡ଼ିକର ବ୍ୟାପନ ଅନୁଧ୍ୟାନ ସମାପ୍ତ ଏହି କମିଟି
ରାଜ୍ୟର ବିଭିନ୍ନ ଅଞ୍ଚଳରେ ଚନ୍ଦ୍ର କରୁଥିବା ଏବଂ
ସେମାନଙ୍କର ଗମନାର୍ଥ ଅନୁଷ୍ଠାନ ଭିତରେ ମିଳିବ
ଗୋଲ ଅଣ କରାଯାଏ । ରାଜ୍ୟର ବିଭିନ୍ନ ଅଞ୍ଚଳରେ
ଅନୁଷ୍ଠାନ କରିବା ସମୟରେ କମିଟିଙ୍କ ଉପସ୍ଥିତି
ସେଠାକାର ବ୍ୟବସାୟୀ ଓ ଖେତଚିମାନଙ୍କ ଉପରେ

ଏକ ସୂସ୍ତ ପ୍ରସ୍ତୁତ ପକାଇ ପାରିବ । ରାଜ୍ୟ, ଲକ୍ଷ୍ୟ
ସଂଗ୍ରହକରଣ ପ୍ରକାର ଥିବା ଯୋଗେ ସେ ଗାଣ କରଣ
ଗୁଡ଼ିକର ନିୟମିତ ବୈଠକ ବସୁଛି ଓ ସେମାନଙ୍କର
ସକ୍ରିୟ ଆଗ୍ରହ ଯୋଗୁଁ ଅତ୍ୟାବଶ୍ୟକ ସାମଗ୍ରୀଗୁଡ଼ିକ
ବଜେଟ କାର୍ଯ୍ୟ ସୁନ୍ଦର ରୂପେ ସଂପାଦନ ହେଉଛି ।

ଓଡ଼ିଶା ଓ ମଝ କାର୍ଯ୍ୟକ୍ରମର ପୁନର୍ବିନ୍ୟାସ ପରେ
ତାଲି ଯାଏଁ ଲକ୍ଷ୍ୟପୂର୍ଣ୍ଣ ଯୋଜନାକୁ ଭିତ୍ତିକ କରଣ
ଅନୁଷ୍ଠାନ କରାଯାଇଛି ଓ ପ୍ରତି ଉତ୍ତର ଉତ୍ତର
କ୍ଷେତ୍ର ସଂଗ୍ରହ ନିୟମିତ ଗଠନ ଅନୁଷ୍ଠାନ କର
ଯାଇଛି । ଅନ୍ୟାନ୍ୟ ଓଡ଼ିଶା ଓ ମଝର ସଂଗ୍ରହ
ପଞ୍ଚ କରାଯାଇ ଅସନ୍ତା ବର୍ଷ ରାଜ୍ୟ ସଂଗ୍ରହ
ମୁକାମରେ ଉତ୍ତମ ଯତ୍ନଶୀଳ-ସମ୍ବଳିତ ଗୋଟିଏ
ବେବେଷଣାଗାର ସ୍ଥାପନ କରାଯିବ ।

ମଧ୍ୟ ଶିଳ୍ପ

ସମ୍ବଲପୁର ଓ ପୁରୁଣା ଅଞ୍ଚଳରୁ ଖଦ୍ୟ
ଏକ ସମ୍ବଳ ଉତ୍ପାଦ ହେଉଛି ମଧ୍ୟ ଶିଳ୍ପ । ଏହା
ଉତ୍ପାଦନ ସମାପ୍ତ ରାଜ୍ୟର ବିଭିନ୍ନ କ୍ଷେତ୍ର ରାଜ୍ୟ
ରାଜ୍ୟରେ ଥିବା ସୁନ୍ଦର ସମୂହ, ଉତ୍ତର ଏବଂ
ଦକ୍ଷିଣାଦି ସୁନ୍ଦରୀ ଓ ହୁଦରୁ ସାମୁଦ୍ରିକ
ଆଭ୍ୟନ୍ତରୀଣ ମାତ୍ର ଧରାଯିବାର ଯତ୍ନସ୍ତୁ ସମାପ୍ତ
ରହିଛି । ପରିଚାଳିତ ଅଞ୍ଚଳରେ ଉତ୍ପାଦନ ଚଳିଆ
ଜଳରାଶିରର ଉତ୍ପାଦନ କରୁଥିବା ସେଥିରୁ ମଝ
ସାମାଜିକ ନିବେଶକାରୀ ଲକ୍ଷ୍ୟମାନଙ୍କ ଯୋଗାଇ ଦିଆଯିବ
ଏବଂ ମଧ୍ୟ ଉତ୍ପାଦନ ସମୀକ୍ଷା ପ୍ରସାରିବ
ବେବେଷଣାପାଇଁ ଥିବା ପରିକଳ୍ପନା ତଳେ
ମଧ୍ୟର ଆରମ୍ଭ କରାଯିବ । ତତ୍ତ୍ୱ-କର୍ମ ମାଧ୍ୟମ, ମଝ
ସମୀକ୍ଷା ପ୍ରତିପଦିକା ଓ ସଂଗ୍ରହାରଣା କ୍ଷେତ୍ର
କରିଥିଲେ ଉତ୍ତର ମାତ୍ରରୁ ସଂପର୍କରେ
ପରିବେଷଣ କରିବାପାଇଁ ମଧ୍ୟ ତତ୍ତ୍ୱ ଓ ପରିସଂଖ୍ୟା
ସଂସ୍ଥାର ପୁନର୍ଗଠନ କରାଯିବ । ଜଳସେଚନ

ସେତେବେଳେ ନଦୀ ଓ ଝରଣାମାନଙ୍କରେ ନୂଆ ହୋଇ
ଥାଏ ହୋଇଥିବା ଦେଖି ସବୁ ଜଳବନ୍ଧୁର
ଅନ୍ୟତମ ଅବସ୍ଥାରେ ପଡ଼ିରହିଛି, ସେଗୁଡ଼ିକୁ ସଦନ
ମନେଇ ପକାଣ ବ୍ୟବହାର କରିଥିବ । ନଦୀ ମୁଖାଣ-
ଗୁଡ଼ିକର ଦକାଣ ଘଟାଇ ସେଥିରେ ଜାହାଜ ଲାଗିବା
ଓ ରହିବାର ସୁବ୍ୟାଧିକୁ ସେଗୁଡ଼ିକୁ ମାଛଧରା
ଶୋଧାଣ୍ଡିରେ ପକାଣ କରାଯାଇଛି । ସରକାର
ସରକାରଙ୍କର ପ୍ରସ୍ତାବନାରେ ଦେଖି ପରିକଳ୍ପନା
ପରମ୍ପରାରେ, ତାହା କାର୍ଯ୍ୟକାରୀ କରିଥିବ ଏବଂ
ହୋଇ ଲୋକମାନଙ୍କର ଓ ବାଉଁଶ, ପୁଣି
ପର ଦୂର, କଟକର ପାରାଦୀପ ଓ ବାଲିକୋଣାର ଜଳର
ପ୍ରବାହ ଓ ରୁଦ୍ଧପ୍ରବାହରେ ଏ କାର୍ଯ୍ୟ ହାତକୁ
ନିଅଯିବ ।

ରାସ୍ତାଘାଟ

ଗୁଡ଼ାବଳୀ ନଦୀର ପ୍ରବାହ ବନ୍ୟା ପୋରୁ
କେବଳ ନିକଟରେ ଥିବା ପେଲର ପ୍ରକଳ୍ପ ଦ୍ଵାରା
କୋଣ୍ଡ ହେଉ ଥିବ । ଗୁଡ଼ାବଳୀ ନଦୀର ବନ୍ୟା
ପ୍ରକଳ୍ପ ସଂପର୍କରେ ମହାଶୟ ଅନୁଷ୍ଠାନ ତଥା
ଅନ୍ୟ କର ଶିଳ୍ପ ଯେବା ନିମନ୍ତେ ନିୟମିତ ଭାବେ
ନିର୍ମାଣ କରାଯିବ ତାହା ଶିଳ୍ପ ଯେବା କର
ଥିଲେ ମଧ୍ୟ ଅତି ଅଧିକ ଶିଳ୍ପକର ପ୍ରକଳ୍ପ
ଅଧିକ ଅଧିକ ନିକା ଉପରେ ଥିବା ପେଲ ଓ
ପ୍ରକଳ୍ପର ପଣି ଶରମ ହେବା ଅଞ୍ଚଳରେ ଥିବା
ଏକ ପୋଲକୁ ପ୍ରସାରିତ କରିପାରିବ । ୧୯୨୮
ବର୍ଷରେ ଶେଷ ମସିହାରେ ଅନୁଷ୍ଠାନ ବନ୍ୟା ଓ
ପ୍ରକଳ୍ପ ପଞ୍ଚ ନମ୍ବର ଜାଣିବୁ ରକ୍ଷାପତ୍ର ଶେଷ-
ରେ ବାଲିକୋଣା ମଧ୍ୟରେ ଅନେକ ପ୍ରକଳ୍ପର ବ୍ୟବସ୍ଥା-
କରାଯିବ ହେଉଥିଲା । ଏହାର ମହତ୍ତ୍ଵପାଇଁ
ପରକାର ଅଧିକ ସାହାଯ୍ୟର ପ୍ରକଳ୍ପ
କରାଯିବ । କେଉଁଠି ଓ ପାଲଲମଡ଼ା ମଧ୍ୟରେ
ନମ୍ବର ଜାଣିବୁ ରକ୍ଷାପତ୍ର ମୋଟର ତଳାତଳ

ଉପଯୋଗୀ କରିବାପାଇଁ ଏହି ବସ୍ତାର ସର୍ବ ଓ
ଅନୁଷ୍ଠାନ ଉପରେ ରୁଚି ରହି ସମାପାଇଛି ।

ପରିବହନ

ରାଜ୍ୟ ପରିବହନ ସଂସ୍ଥା ଅଧିକ ଲୋକପ୍ରିୟ
ହୋଇଛି ଓ ସମ୍ଭାଷଣ ଜନକ ହେବ କାର୍ଯ୍ୟ କରୁଛି ।
ଅଧିକା ବସ୍ତାରେ ବସ୍ ତଳାତଳ ସମାପଣ ଜନ-
ସାଧାରଣଙ୍କ ଭିତରୁ ବିଶେଷ ଦାଗ ହେଉଥିଲେ ମଧ୍ୟ
ତାହା ପ୍ରକଳ୍ପ କରିବାପାଇଁ ବର୍ତ୍ତମାନ ରହିଥିବା
ବସ୍ତାଗୁଡ଼ିକର ସଂଖ୍ୟା ସଂଖ୍ୟା ନୁହେଁ । ତେଣୁ କେ
କେବା ପ୍ରକଳ୍ପ ଉଦ୍ଦେଶ୍ୟରେ ଅଧିକ ଦୃଷ୍ଟି
ଲାଗାଇବା ହେଉ ନ ଥିବା ୨୨ଟି ବସ୍ତାକୁ ସରକାର
ବସ୍ ତଳାତଳ ନିମନ୍ତେ ପ୍ରକଳ୍ପକାରୀ ପାଇଁ ସରକାର
ପ୍ରତି କରିଛନ୍ତି । ରାଜ୍ୟର ରାଜ୍ୟମାନ ସବୁ କର
ସଦର ମୁକାବୁଲକୁ ବସ୍ ତଳାତଳ ଦାଗ ସଂଯୁକ୍ତ
କରିବାର କାର୍ଯ୍ୟକ୍ରମ କାର୍ଯ୍ୟକାରୀ କରିପାରିବ ଏବଂ
ଏକପକ୍ଷେ କଲକତା ସହ ଓ ଅନ୍ୟ ଦିଗରେ ବସ୍ତା
ସହର ଶୀର୍ଷକୀ ପୁରର ଯୋଗାଯୋଗ ପ୍ରାପନ ବସ୍ତା
ପ୍ରକଳ୍ପକାରୀ ରହିବ । ବସ୍ତା ସହ ବେଳର ଯାଇଁ ଏ
ଅନେକଗୁଡ଼ିଏ ପ୍ରକଳ୍ପକାରୀ ସେଗୁଁ ଦିଗରେ
ରୁକ୍ଷମାନେ ଯେପରି ଦିଗରେ ହେଉଥିଲା, ସେଥିରେ
ସେମାନଙ୍କୁ ରକ୍ଷା କରିବାପାଇଁ ରାଜ୍ୟର ୧୩ଟି ଜାଗାରେ
ମିଳିତ ପ୍ରକଳ୍ପକାରୀ ବସ୍ତାପାଇଁ । କଳକତାରେ ପରି-
ବହନର ସୁବ୍ୟାଧି ଯୋଗାଇ ଦେବାପାଇଁ ମହାନଦୀର
ହୋଇଥିବ ଓ କଟକ ମଧ୍ୟରେ ଏବଂ ତାଳଦଣ୍ଡା
କେଳିରେ ନୌ-ତଳାତଳ ଆରମ୍ଭ କରିପାରିବ
ଆରମ୍ଭକାରୀ ଜଳ ପରିବହନ ସଂସ୍ଥାର କାର୍ଯ୍ୟ ହାତକୁ
ନିଅଯିବ ।

ଇଟି କାରଖାନା ଏବଂ ଖଣିଜ ପଥର ଥିବା
ଅଞ୍ଚଳମାନଙ୍କ ସହର ପାରାଦୀପ ବନ୍ଦରର ପ୍ରକଳ୍ପ
ଯୋଗାଯୋଗ ରଖିବା ଉଦ୍ଦେଶ୍ୟରେ ତାଳଦଣ୍ଡ-
କମଳାଗଡ଼ ରେଳପଥ ନିର୍ମାଣର ଆବଶ୍ୟକତା ଅତି

ଗୁରୁତ୍ୱପୂର୍ଣ୍ଣ ହୋଇପଡ଼ିଛି ଏବଂ ଏ ବିଷୟ ଭାରତ ସରକାରଙ୍କ ଦୃଢ଼ବୋଧ କରାଇ ଦିଆଯାଇଛି । ଏହି ଭେଦପଥର ପ୍ରାରମ୍ଭିକ ଇଞ୍ଜିନିୟରିଂ ଓ ଯାନ୍ତ୍ରୀତା ସର୍ବେ କାର୍ଯ୍ୟ ଆସନ୍ତା ବର୍ଷ ହାତକୁ ନିଆଯିବା ଆଶା କରାଯାଏ । କଟକ-ପାରାଦୀପ ଓପାରିଆ ଭେଦପଥ (ବୁଡ଼ଗଜ) ପାଇଁ ଜମି ଦଖଲ କାମ ଆଗେଇ ଚାଲିଛି ଏବଂ ଏହା ଶୀଘ୍ର ଶେଷ ହୋଇଯିବ । ୧୯୭୯ ଫେବୃଆରୀ ୧୨ ତାରିଖ ଦିନ ଆନୁଷ୍ଠାନିକତାବଳୀ ନିର୍ଦ୍ଦେଶ କାର୍ଯ୍ୟର ଉଦ୍ଘାଟନ ପରେ ଏହି ଭେଦପଥର ନିର୍ମାଣ ଆରମ୍ଭ ହୋଇଛି ।

ବନ୍ଦର

ଭୁବନେଶ୍ୱର ଓ ଗୋପାଳପୁର ଷ୍ଟ୍ରୁ ବନ୍ଦର ଏବଂ ଏକ ମାଛ ଧରା ପୋତାଶ୍ରୟ ରୂପେ ଶଲିକା ଦୁବର ବିକାଶ ସାଧନ ପାଇଁ ପରିକଳ୍ପନାମାନ ଚତୁର୍ଥ ଯୋଜନାର ଅନ୍ତର୍ଭୁକ୍ତ କରିବାକୁ ଭାରତ ସରକାରଙ୍କ ନିକଟରେ ଦାଖଲ କରାଯାଇଛି । କେନ୍ଦ୍ର ସରକାରଙ୍କ ଆନୁକମ୍ପରେ ବମ୍ବେରେ ଅନୁଷ୍ଠିତ ଷ୍ଟ୍ରୁ ବନ୍ଦର ସମ୍ମିଳନୀ ବିକାଶ ପାଇଁ ଓଡ଼ିଶାରେ ବନ୍ଦର ବାହୁବା ସମାପଣ ଗୋଟିଏ କମିଟି ଗଠିବାକୁ ସ୍ଥିର କରାଯାଇଛି । ଏହି କମିଟି ଶ୍ରୀ ଶ୍ରୀ ଗଠିତ ହେବ । ସ୍ତନ୍ୟ ସରକାର ପାରାଦୀପ ବନ୍ଦରର ବିକାଶ ପାଇଁ ସଚେତନ ରହିଛନ୍ତି ଏବଂ ଏହି ବନ୍ଦରର ସମାଜିକ ବିକାଶ ପାଇଁ ଭାରତ ସରକାରଙ୍କ ସହ ଘନଷ୍ଟ ଯୋଗାଯୋଗ ରଖିଛନ୍ତି ।

ବିଦ୍ୟୁତ୍ ଉତ୍ପାଦନ

ବ୍ୟାପକ ଶିକ୍ଷା ପ୍ରଦାନକୁ ଉତ୍ତମଭାବେ କରିବା ପାଇଁ ବର୍ତ୍ତମାନର ବିଦ୍ୟୁତ୍ ଉତ୍ପାଦନ ପୁନଃବିଚାର ନିର୍ମାଣ କାର୍ଯ୍ୟକୁ ଶୀଘ୍ର ଶେଷ କରିଯିବ ଏବଂ ନୂତନ ପୁନଃ-ଗୁଡ଼ିକର ନିର୍ମାଣ ପାଇଁ ଯୋଜନା କରାଯିବ । ଭାରତର ଗାଈ-ବିଦ୍ୟୁତ୍ ଉତ୍ପାଦନ କେନ୍ଦ୍ରର ଚତୁର୍ଥ ପୁନଃ ଅନୁବନ୍ଧ ମଧ୍ୟରେ କାର୍ଯ୍ୟକାରୀ ହେବ ।

ବାଲିମେଳା ଯୋଜନାର ନିର୍ମାଣ କାର୍ଯ୍ୟକୁ ଉତ୍ତମ ଭାବରେ କରାଯାଉଛି ଏବଂ ଅପର ଇନ୍ଦ୍ରାବଣ ଓ ଅପର କୋଲକ ଯୋଜନାରେ ନୂତନ ବିଦ୍ୟୁତ୍ ଉତ୍ପାଦନ ପରିକଳ୍ପନାମାନ ଗଠା ଚତୁର୍ଥ ଯୋଜନାର ଅନ୍ତର୍ଭୁକ୍ତ କରାଯାଇଛି । ଗ୍ରାମାଞ୍ଚଳ ବିଦ୍ୟୁତ୍ ସରବରାଜ ଓ ଶ୍ଵା ଜଳସେଚନ ସଂପର୍କିତ ସମ୍ମିଳିତ ପରିକଳ୍ପନାର କାର୍ଯ୍ୟ ସୁଗୁରୁ ରୂପେ ଆଗେଇ ଚାଲିଛି । ଜଳସେଚନ ସୁରକ୍ଷା ଯୋଗାଇଦେବା ପାଇଁ ବିରାଟପୁରା ଝରଣା ଓ ଜଳ ଉତ୍ସର ଅଭାବ ଯୋଗୁଁ ଲୋକମାନେ ଉଠା ନି-ସେଚନ ଯୋଜନା ପ୍ରତି ଅଧିକ ଆଗ୍ରହ ହୋଇଛନ୍ତି । ବହୁ ଫସଲ ଚାଷ ପାଇଁ ଉଠା ଜଳସେଚନ ସୁରକ୍ଷା ଯୋଗାଇ ଦେବାକୁ ସବୁ ଜିଲ୍ଲା ବହୁ ସଂଖ୍ୟରେ ଦାଖଲ ହେଉଛନ୍ତି ହୋଇଛି । ଆସନ୍ତା ବର୍ଷ ୭୫ ଗ୍ରାମକୁ ବିଦ୍ୟୁତ୍ ଶକ୍ତି ଯୋଗାଇଦେବା ଓ ୮୦୫ ସ୍ଥାନରେ ଉଠା ଜଳସେଚନ ପାଇଁ ବିଦ୍ୟୁତ୍ ଯୋଗାଇ ଦେବା ସଂପର୍କିତ କାର୍ଯ୍ୟ-କ୍ରମ ପ୍ରସ୍ତୁତ କରାଯାଇଛି । ୪,୧୦୦ ବର୍ଗ ମାଇଲ ଅଂଚଳରେ ଭୂ-ଗର୍ଭସ୍ଥ ଜଳ ସର୍ବେ ଓ ଅନୁସନ୍ଧାନ କାମ ତଥା ଭୂ-ଜଳ ସଂପର୍କିତ ପର୍ଯ୍ୟବେକ୍ଷଣ ସର୍ବେ କାର୍ଯ୍ୟ ଶେଷ ହୋଇଛି ଏବଂ ବହୁବର୍ଣ୍ଣ ସ୍ଥାନମାନଙ୍କରେ ପରୀକ୍ଷା ମୂଳକ ଭାବରେ ଭୂ-ଗର୍ଭ ଜଳ (ଡ୍ରାଇଂ) କରାଯାଇ ପୁଞ୍ଜାନୁଞ୍ଜ ଅନୁସନ୍ଧାନ ଚାଲିଛି । ଏହି କାର୍ଯ୍ୟ-କ୍ରମକୁ ବହୁଲକ୍ଷ୍ୟ ସମ୍ପାଦନ କରିଯିବା ଫଳରେ ଉଠା ଜଳସେଚନ ପାଇଁ ଅଧିକ ନିଲକୂପ ଯୋଗାଇ ଦେବା ସମ୍ଭବ ହେବ ।

ଶିକ୍ଷିକ ସଂପଦର ବିକାଶ

ଶିକ୍ଷିକ ବିଆଡ଼ ପ୍ରଦାନ ସମ୍ପର୍କରେ ସରକାର ଏକ ଉଦ୍ଦାର ମାତ୍ର ଅନୁସରଣ କରୁଛନ୍ତି । ମୟୂରଭଞ୍ଜ ଜିଲ୍ଲାରେ ଟାଟା କମ୍ପାନୀ ଦଖଲରେ ଯେଉଁ ସବୁ ଅଞ୍ଚଳ ସ୍ଥିର, ସେସବୁ ଅଞ୍ଚଳର ଶିକ୍ଷିକ ପଢ଼ା ବେସରକାରୀ ବ୍ୟକ୍ତି ଓ ଅନୁଷ୍ଠାନମାନଙ୍କ

ଦିଆଯାଇଛି । ଅଧିକ ମାତ୍ରାରେ ଖଣିଜ ପଦାର୍ଥ
 ଉତ୍ପାଦନ ନିମନ୍ତେ ରାଜ୍ୟର କେତେକ ନିର୍ଦ୍ଦିଷ୍ଟ
 ଅଞ୍ଚଳକୁ ସଂରକ୍ଷଣ ନ କରିବା ପ୍ରଶ୍ନ ସର୍ବମୁଖ୍ୟବେ
 ଦର୍ଶିବାକୁ ରହିଛି । ରାସ୍ତାମା ବାଣିଜ୍ୟରେ ସାଧାରଣ
 ମାତ୍ରା ଅବସ୍ଥା, ଇସ୍ତାତ କାରଖାନାଗୁଡ଼ିକର
 ସଂପ୍ରସାରଣ କାର୍ଯ୍ୟକ୍ରମ ପୂର୍ଣ୍ଣାଙ୍ଗ ହେବାରେ ଉଲ୍ଲସ,
 ମେଟାଲ ମାଙ୍ଗାନିଜ ଟ୍ରେଡ଼ କରପୋରେସନ ଦ୍ଵାରା
 ମଲ୍ ନେବାରେ କଟକଣା ପ୍ରଭୃତି କାରଣରୁ ଖଣି,
 ରେଳ-ଷ୍ଟେସନ ଓ ବନ୍ଦର ପାଖରେ ଲୋଡ଼ ଓ
 ମାଙ୍ଗାନିଜ ପଥର ଜମା ହୋଇ ରହିଛି । ଲୋଡ଼ ଓ
 କୋଇଲର ଦରକୁ ଛାଡ଼ି ଅନ୍ୟ ସମସ୍ତ ପ୍ରଧାନ
 ଖଣିଜ ପଦାର୍ଥର ଦର ଅଳ୍ପଦିନ ତଳେ ଭାରତ
 ସରକାରଙ୍କ ଦ୍ଵାରା ସଂଶୋଧିତ ହେବା କାରଣରୁ
 ମଧ୍ୟ ଖୁବ୍ ସ୍ଵଳ୍ପ ପରିମାଣର ଅତିରିକ୍ତ ରାଜସ୍ଵ ମିଳିବ
 ବୋଲି ଆଶା କରାଯାଉଛି । କେନ୍ଦୁଝର-ବଣାଇ
 ଅଞ୍ଚଳରୁ ରାସ୍ତାମା ଉଦ୍ଦେଶ୍ୟରେ ବାର୍ଷିକ ପାଞ୍ଚ ନିୟୁତ
 ମେଟ୍ରିକ୍ ଟନରୁ ଅଧିକ ଲୁହାପଥର ଯୋଗାଇ
 ଦିଆଯିବାର ପ୍ରଭୃତ ସମ୍ଭାବନା ରହିଛି । ଏଥିପାଇଁ
 ସେସବୁ ଅଞ୍ଚଳ ଓ ପାରାମ୍ପାପ ବନ୍ଦର ମଧ୍ୟରେ ଗୋଟିଏ
 ସିଧା ସଳଖ ରେଳ ଯୋଗାଯୋଗର ଆବଶ୍ୟକତା
 ରହିଛି । ମଲ୍ ଟୋକାଲିଠାରେ ଗଢ଼ିତ ଥିବା ଲୁହା-
 ପଥର ଉତ୍ପାଦନର ସମ୍ଭାବନା ସମ୍ପର୍କରେ ଭାରତ
 ସରକାରଙ୍କୁ ଦାଖଲ କରାଯିବା ପାଇଁ ଏକ ରିପୋର୍ଟ
 ପ୍ରସ୍ତୁତ ହେଉଛି ।

କୃଷି-ରକ୍ଷା

ଉତ୍ପାଦନ ସକାଶେ ରକ୍ଷା ନେବା ପାଇଁ
 ଉତ୍ପାଦନର ଦାବା ହେଉଥିବାରୁ ଗ୍ରାମ୍ୟ ସ୍ତରରେ
 ସୁବଳ ଓ ମୃତକଳ୍ପ ସମବାୟ ସମିତିଗୁଡ଼ିକୁ ବନ୍ଦ
 ନକରି ସେଗୁଡ଼ିକୁ ଏକାଠି ମିଶାଇ ଦେବା ଓ
 ସମବାୟ ସମିତି ଗଠନ କରିବା ଆବଶ୍ୟକ

ହୋଇପାରେ । ଆଗରୁ ଗଠିତ ହୋଇଥିବା ସମିତି-
 ଗୁଡ଼ିକ ଛାଡ଼ି ଆହୁରି ୧୨୨ଟି ସମବାୟ ସମିତି ଆସନ୍ତା
 ବର୍ଷ ପୁନର୍ଗଠିତ ହେବ ଏବଂ ଗ୍ରାମବାସୀମାନଙ୍କ
 ପାଇଁ ଆବଶ୍ୟକ ହେଉଥିବା ସେବା କାର୍ଯ୍ୟ
 ସଂପାଦନ କରିବା ସକାଶେ ସେଗୁଡ଼ିକୁ ମୂଳତଃ କୃଷି
 ରକ୍ଷାର ଆବଶ୍ୟକତା ଭୁଲାଇବା ଦିଗରେ ନିୟୋଜିତ
 କରାଯିବ । ଅଂଶ ମୂଲ୍ୟରେ ରାଜ୍ୟ ସରକାରଙ୍କର
 ଅଂଶ ରକ୍ଷିତା ଦ୍ଵାରା ସେସବୁ ସମିତିର ମୂଲ୍ୟରେ
 ଉର୍ଦ୍ଧ୍ଵଦୂରୀଭୂତ ହେବ । ଏଭଳି ସମିତିଗୁଡ଼ିକ ଯେପରି
 ଉପଯୁକ୍ତଭାବେ କାର୍ଯ୍ୟ ସଂପାଦନକରି-ପାରିବେ
 ସେଥିପାଇଁ ତାଲିମପ୍ରାପ୍ତ ସେକ୍ରେଟରୀମାନେ ନିୟୁତ
 ହୋଇଛନ୍ତି ଏବଂ ବ୍ୟୟର ଏକ ଭାଗ ବହନ କରିବା
 ପାଇଁ ପରିଚାଳନାଗତ ସର୍ବସ୍ୱ ଉଦ୍ଦେଶ୍ୟରେ
 କୃଷିଜୀବୀ ଲୋକଙ୍କୁ ଅଧିକ ସଂଖ୍ୟାରେ ସତ୍ୟ ଶ୍ରେଣୀ-
 ଭୁକ୍ତ କରାଯିବ । ସାର, ବିତନ ଓ ପ୍ରସଲଭନ
 ଦ୍ରବ୍ୟ ଆକାରରେ ରକ୍ଷିତ ମିଶାଇ ସ୍ଵଳ୍ପମିଆଦା ଓ
 ମଧ୍ୟମମିଆଦା ରକ୍ଷା ଦିଆଯାଉଥିବା ପରିମଣ ବୃଦ୍ଧି
 ପାଇଛି ଏବଂ ଆସନ୍ତା ବର୍ଷ ଆର୍ଥିକ ସମ୍ବଳ ମିଳିଲେ
 ଏହା ଆହୁରି ବୃଦ୍ଧି ପାଇବ । ଓଡ଼ିଶା ରାଜ୍ୟ
 ସମବାୟ ଭୂ-ବିକଳ ବ୍ୟାଙ୍କ୍ ଲିମିଟେଡ଼୍ ଶୀର୍ଷମିଆଦା
 ରକ୍ଷା ଯୋଗାଇବା ପାଇଁ ରାଜ୍ୟରେ ଏକମତ୍ର
 ଅନୁଷ୍ଠାନ । କୃଷି ଉତ୍ପାଦନ ବୃଦ୍ଧି କରିବା ସକାଶେ
 ଏହା ରୁକ୍ଷୀମାନଙ୍କୁ ପ୍ରେରଣା ଦେଇଛନ୍ତି । ରୁକ୍ଷୀଙ୍କୁ
 ଆହୁରି ଅଧିକ ପ୍ରେରଣା ଦେବାପାଇଁ ଆସନ୍ତା ବର୍ଷ
 ଆଉ ଦୁଇଟି ସମବାୟ ଭୂ-ବିକଳ ବ୍ୟାଙ୍କ୍ ସ୍ଥାପିତ
 ହେବ ।

ଦରଦାମ ସ୍ଥିର ରଖିବା ଓ ଲୋକଙ୍କର ଦୈନନ୍ଦିନ
 ଆବଶ୍ୟକତା ମେଣ୍ଟାଇବା ଦିଗରେ ଖାଉଟି ସମବାୟ
 ସମିତିଗୁଡ଼ିକ ପଟଳତା ସହକାରେ କାର୍ଯ୍ୟ କରୁଛନ୍ତି ।
 ଗ୍ରାମାଞ୍ଚଳମାନଙ୍କରେ ଥିବା ଆଞ୍ଚଳିକ ସମବାୟ ବିକ୍ରୀ-

ହୋଇ ସମ୍ପ୍ରତିମାନେ ଖାଉଟି ଦ୍ରବ୍ୟ ଶେଷ ପାଇଁ
କେନ୍ଦ୍ର ଖାଉଟିଭଣ୍ଡାରମାନଙ୍କ ଏକତଃସମ୍ମତ କାର୍ଯ୍ୟ
କରିବେ ଏବଂ ସେମାନଙ୍କୁ ଉପଯୁକ୍ତ କରାଯିବ ବଳାଶେ
ପରିଚାଳନାରେ ସର୍ବସିଦ୍ଧି ପ୍ରଦାନ କରାଯିବ ।

କାର୍ଯ୍ୟକ୍ରମ, ପ୍ରସ୍ତୁତ ଓ ଶିଶୁମାରଙ୍କ ପୁସ୍ତିକର
ଖାଦ୍ୟଭବ ଜନତ ରକ୍ତସ୍ନାନର ସେବା ପ୍ରଦାନ
ପାଇଁ ଆବଶ୍ୟକ ବର୍ଷ ପରିକଳ୍ପନାମାନ କାର୍ଯ୍ୟକ୍ରମ
କରାଯିବ ।

ସ୍ଵାସ୍ଥ୍ୟ

ଉତ୍ତମ ସ୍ଵାସ୍ଥ୍ୟ ବ୍ୟବସ୍ଥା କାର୍ଯ୍ୟକ୍ରମ
ଦେବା ପଲରେ ମୁଖ୍ୟ ଭାଗ ବହୁପରିଚାଳନା ଦ୍ଵାରା
ପରିଚାଳିତ ଓ ମାଧ୍ୟମିକ ଭାବେ ଲୋକ ଅଧିକ ଦୂର
ପାରିବ । ମେ-ଲ-ର-ଆ-ସେବା ଉତ୍ତମ ଅଧିକ ଲୋକ
ପାଇଁ ଏବଂ ସଂପୂର୍ଣ୍ଣ କର୍ମ ବହୁଦୂର ଦୂର କରିବା
ପାଇଁ ଚର୍ଚ୍ଚନା ରହିଥିବା ବେଳେ କୃଷି କର୍ମକ୍ରମ
ପୁନଃନିର୍ଦ୍ଧାରଣ ପୁନର୍ଗଠନ କରାଯିବ ଏବଂ ସେତୁ-
କାର୍ଯ୍ୟ କର୍ମକ୍ରମ କରିବା ଓ ଲୋକଶିକ୍ଷା ଦେବା
ପାଇଁ ବାବଦକୁ ଉତ୍ତମ ସୁବିଧା ଦେଇ (ବ୍ୟବସ୍ଥା
ଅର୍ଥ ପାଇଲେ-ଅଧିକ) ପ୍ରାପନ କରାଯିବ । ବର୍ତ୍ତମାନ
ରାଜ୍ୟର ପୁନଃନିର୍ଦ୍ଧାରଣ ଉପରେ ଆଦୁରୀ ଶିକ୍ଷା
ବାବଦକୁ କର୍ମକ୍ରମ ପୁନଃ ଖୋଲିବ । କୃଷି ଓ
ପଶୁଚିକିତ୍ସା ବିଭାଗର ସଂଗ୍ରାମ ଚଳାଇବା ଉପରେ
ଅଧିକ ଗୁରୁତ୍ଵ ଦିଆଯାଇବ । ପଶୁଚିକିତ୍ସା ପ୍ରତି-
ଷେଧ ପାଇଁ ଗୁରୁତ୍ଵ ଦିଆଯିବ ଲୋକଶିକ୍ଷା
କରିବାପାଇଁ ଅଧିକ ଅଧିକ ଟଙ୍କା ବି. ପି. ଜି.
ଟୀକା କର୍ମକ୍ରମ ଦଳ ଯୋଗାଇ ଦିଆଯିବ । ଖଣି
ପଦାର୍ଥ-କାର୍ଯ୍ୟ କେନ୍ଦ୍ରକୁ କୃଷିବିଭାଗ କର୍ମକ୍ରମ
ପୁନଃକ୍ଷେତ୍ର ପରିଚାଳନା କରାଯିବ ଏବଂ କଟକରେଥିବା
କୃଷି ଉପରେ ଉଲ୍ଲେଖ୍ୟାନ କରାଯିବ । ଆଦୁରୀ ଖଣି
କରି ସତର ଦୁଇପାଖକୁ ବିଶେଷତା ଦେବା
ସଂପ୍ରସାରଣ କରାଯିବ । ପରିଚାଳନା ପରିକଳ୍ପନା
ସହକାରେ, ଶିଶୁମାରଙ୍କ ଗବେଷଣାପ୍ରଦାନ, ଧନସ୍ଵଳ୍ପକାର
ଓ ଦୁର୍ଘଟ-କାରଣ ଦେଖି ଅଧିକ ଉପାଦାନ
କରିବା ପାଇଁ ପ୍ରତ୍ୟେକ ବ୍ୟବସ୍ଥା ଗ୍ରହଣ କରିବା,
ଦୁର୍ଘଟ-ପ୍ରତିରୋଧ ଦେଖି କର୍ମକ୍ରମ ପାଇଁ ପୁସ୍ତିକର

ଗ୍ରାମାଞ୍ଚଳର ଲୋକମାନେ ଦେଶୀୟ ପ୍ରମାଣିତ
ପ୍ରସ୍ତୁତ ଉତ୍ତମ ବ୍ୟବସ୍ଥା କରାଯାଉ ଅଧିକ ଧନ
ସେଠାରେ ଲୋକଙ୍କ ଭାରତରୁ ସେବା ଉତ୍ତମ ପାଇଁ
ବୁଝିବା ହେଉଛି । ତେଣୁ ସେତୁକ୍ରମରେ ଅଧିକ
୧୦ ଗୋଟି ଅଧିକ-କର୍ମକ୍ରମ ଓ ଆଉ ୫ଟି ଲୋକ-
କର୍ମକ୍ରମ ଲୋକକ୍ରମ ଖୋଲିବ । ଗରମ
ବନ୍ଧ୍ୟାଶୟନ ଓ ଶିଶୁମାରଙ୍କ ଗୋଟିଏ ଆଧୁନିକ
ଦାୟିତ୍ଵ ଖୋଲିବ । ଏଥିରେ ପୁନଃ କୃଷି
ସହକାରେ ଅଧିକ ମଧ୍ୟରେ କର୍ମକ୍ରମ କାର୍ଯ୍ୟ
କରାଯିବ । ଲୋକ ଗରମ ଶିଶୁମାରଙ୍କ ଗୋଟିଏ
ଲୋକ ଲୋକ କର୍ମକ୍ରମ ଦାୟିତ୍ଵ ଖୋଲିବ ପାଇଁ
ଲୋକ ଲୋକ କର୍ମକ୍ରମ ଦାୟିତ୍ଵ ଖୋଲିବ ଏବଂ ଏହା
ଅଧିକର ଉପରେ ଖୋଲିବ ।

ଦେଶର ଦୁର୍ଘଟ ଜନସଂଖ୍ୟା ବୃଦ୍ଧିକୁ ରୋକିବା
ପାଇଁ ପରିବାର ଯୋଜନା କାର୍ଯ୍ୟକ୍ରମକୁ ଅଧିକ
କାର୍ଯ୍ୟକ୍ରମ ଦେବାପାଇଁ କାର୍ଯ୍ୟକ୍ରମରେ ଦାୟିତ୍ଵ
ନିଆଯାଇବ ଏବଂ ଏହାକୁ ଆକର୍ଷଣୀୟ ସହକାରଣ
କାର୍ଯ୍ୟକ୍ରମ କରାଯାଉଛି । ଏଥିରେ ସବୁଆଡ଼େ ଜନ
ସହଯୋଗ ଓ ସଂଯୋଗ ମିଳୁଛି ଏବଂ ଏ ସେତୁରେ
ଅଗ୍ରଗତ ସହକାରଣ ଦାୟିତ୍ଵ କରାଯାଇଛି ।

ଗୋଷ୍ଠୀ-ଉନ୍ନୟନ

କେତେକ ବୃଦ୍ଧର ଦେଶୀୟ ପର୍ଯ୍ୟାୟ ପୂର୍ଣ୍ଣାଙ୍ଗ
ଦେବା ଓ ଯୋଜନାର ସଫଳତାମା ଦ୍ଵାରା କରାଯିବ
ପଲରେ ଅନାବଶ୍ୟକ ଖର୍ଚ୍ଚ-କର କରିବା ଦରକାର
ପଡ଼ିବ ଏବଂ ଲୋକସମ୍ମତ ହେଉଥିବା ବ୍ୟୟକୁ କମାଇ
ଦିଆଯିବ । ଯେଉଁ ପଦାଧିକାରୀମାନଙ୍କର ଗୁରୁତ୍ଵ

କେତେକ ଫୋଲଗନ, ସେମାନଙ୍କୁ ଅନ୍ୟାନ୍ୟ ବସ୍ତୁଗରେ
ପେଟ ଅଧିକ ସଂଖ୍ୟାରେ ଭୁକ୍ତ ଯୋଗାଇ
ଦିଆଯାଇଥିବା ସେତକ ଭୁକ୍ତ ଯୋଗାଇ ଦିଆଗଲା
ଏବଂ ଅନ୍ୟାନ୍ୟ ବସ୍ତୁଗରେ ଯେଉଁ କର୍ମଚାରୀମାନେ
ପୂର୍ବକାଳରେ ଅବସ୍ଥାପିତ ହୋଇଥିଲେ ସେମାନଙ୍କୁ
ସେମାନଙ୍କର ନିଜ ନିଜ ଅର୍ଥପତ୍ର ଫେରାଇ ଦିଆଗଲା ।

କେତେକ ସଂସ୍ଥା ସହର ସଂପୃକ୍ତ ବ୍ୟକ୍ତିମାନଙ୍କ
ପ୍ରାୟ ସାଧାରଣ ପଣ୍ଡା ଦୁରୁଦୟପଣ ଓ ଚୋଷରୂପ
ଅଧିକାର ଅନେକ ଅଭିଯୋଗ ସାଧାରଣ ଭଦ୍ର
ମାନେ ଆସି ଅନାଡ଼ି ହୋଇପଡ଼ିଲେ । ଅଭିଯୋଗ
ସଂପର୍କରେ ଭଦ୍ର ପାଇଁ ଜିଲ୍ଲାମାନଙ୍କରେ
ଭଦ୍ର ଓ ବେବରକାରୀ କର୍ମଚାରୀଙ୍କୁ ନେଇ ୧୯୫
ନିର୍ଦ୍ଦେଶ କମିଟି ଗଠିତ ହେଲା । ୧୦୫ କମିଟି
କାର୍ଯ୍ୟକାରୀ ହୋଇ କାର୍ଯ୍ୟକାରୀ ଓ ଏହାକୁ
ସାଧାରଣ ଭଦ୍ର । ଅନ୍ୟମାନଙ୍କଠାରୁ ଉପେକ୍ଷ
ପାଇଁ ଅପେକ୍ଷା କରାଯାଇଛି ।

୧୯୫୫ ବସ୍ତୁର ସ୍ୱଳ୍ପ ପିଲାମାନଙ୍କ ମଧ୍ୟରେ
ସୁଖାମୃତ ପୁଷ୍ଟି ତଥା ଭୋଜନ କାର୍ଯ୍ୟକ୍ରମ
ରହିଛି । ଗଙ୍ଗା ମହାଦେବ ଅଧିକାରୀମାନଙ୍କର
ସାଧ୍ୟ କାର୍ଯ୍ୟକ୍ରମ ଅନୁସାରେ ପିଲାମାନଙ୍କୁ
ଭୋଜନ ଯୋଗାଇ ଦିଆଯାଇ ଭୋଜନ
କ୍ରମ ମାଧ୍ୟମରେ ପ୍ରଶଂସନୀୟ ସେବା କରାଯାଇ
ଅଛି ।

ପଞ୍ଚାୟତରାଜ

ପଞ୍ଚାୟତରାଜ ଗୁଡ଼ିକ କେତେକ ପ୍ରଶାସନରୂପକ
ଅଙ୍ଗଭାଗ ମୂଳଦୁଆ ସ୍ୱରୂପ । ଗ୍ରାମାଧିକାର
ପାଇଁ ଏଗୁଡ଼ିକ ପ୍ରତି ସପହୁ ଦୃଷ୍ଟି ଦିଆଯିବା
କରି । ସରକାର ସେମାନଙ୍କର ବର୍ତ୍ତମାନ ଅବସ୍ଥା
ରେ ଅବଗତ ଅଛନ୍ତି । ଅଧିକାଂଶ ଗ୍ରାମପଞ୍ଚାୟତ
ରେ ଅଭିଭବଣ ଅଭାବରେ ସେମାନଙ୍କ ଆର୍ଥିକ
ସ୍ଥିତି କର୍କଶାଳୀ ହେଲା । ସେମାନଙ୍କର ସ୍ୱଳ୍ପ

ସଂକଳର ଅଭିଭବଣ ପାଇଁ ମାଛଭଣ୍ଡ ପେ ଖଣ୍ଡ, ଚାଟ
ଓ ଘଟ ପ୍ରଭୃତି ସହଯୋଗୀ ସମିତିରୁ
ସେଗୁଡ଼ିକର ଉଲ୍ଲେଖ ପାଇଁ ସେମାନଙ୍କୁ ହତାହତ
କରାଯାଇଛି । ସେମାନଙ୍କର ବକାଶ ନିମନ୍ତେ ସେମାନଙ୍କୁ
ପ୍ରେକ୍ଷାକ୍ରମ ଗ୍ରହଣ ଦିଆଯିବ ପତ୍ରପତ୍ର ସମ୍ପ୍ରାପ୍ତକର
ଭିକ୍ଷାକେଷଣ ନିମନ୍ତେ ସେମାନଙ୍କୁ ମାଇକ୍ରୋ
ଟ ୩୦୦୦୦ ଟଙ୍କା ହିସାବରେ ଗ୍ରାଣ୍ଟ ମିଳିବ । ସେହିପରି
ପାମ୍ପୁ ଜଳସେଚନା ଯୋଜନାର ଭିକ୍ଷାକେଷଣ
ପାଇଁ ମଧ୍ୟ ସେମାନଙ୍କୁ ଗ୍ରାଣ୍ଟ ମିଳିବ ।

ବିନିମ୍ନପଦ

ଜାତୀୟ ଅର୍ଥନୀତିର ଉଲ୍ଲେଖନୀୟ ବିନିମ୍ନ ସଂପର୍କର
ସମ୍ବନ୍ଧରେ ନିମନ୍ତେ ପୂର୍ବ ସମ୍ପର୍କରେ ଯେଉଁ
କାର୍ଯ୍ୟକାରୀ ଆବଶ୍ୟକ । ଲାଭ ପ୍ରଦ ଉତ୍ପାଦ ପଦ୍ଧତି,
ଶୀଘ୍ର ବଢ଼ି ଯାଉଥିବା ଭଲ ଭବିଷ୍ୟ ନୀତିର ବୃଦ୍ଧିପ୍ରାପ୍ତି,
ବିଗ୍ରହ, ଖୁସୀ ଜନଙ୍କର ପୁନର୍ବିନିମ୍ନ ଇତିହାସ
ଦ୍ୱାରା ଏଭଳି ସଂପର୍କର ଭିକ୍ଷା କରାଯାଇପାରିବ ।
ଲାଭ ପ୍ରଦ ଉତ୍ପାଦକେଷଣ ଉପରେ ପ୍ରକାଶପତ୍ର
ଅଧିକ ଗୁରୁତ୍ୱ ଦିଆଯାଉଛି । ଆଗରୁ ବର୍ଷ ଲାଭପ୍ରଦ
ଉତ୍ପାଦ ଓ ଶୀଘ୍ର ବଢ଼ି ପଡ଼ୁଥିବା ଭବିଷ୍ୟ ପ୍ରକାରର
କୃଷି ୧୨,୫୫୫ ଏକର ଜମିରେ ବୋଧଶ କରାଯିବ
କୃଷି ବସ୍ତୁ ଓ କେନ୍ଦ୍ରୀୟ ବସ୍ତୁଗରେ ପଥାକ୍ରମ
୫୦୦ ଏକର ଓ ୭,୦୦୦ ଏକର ଜମିରେ ଏହି
ଧରଣର କୃଷିକେଷଣ କରାଯିବ ।

କେନ୍ଦ୍ରରେ ସଂପର୍କରେ ଯେଉଁ ନୂତନ ମାତ୍ର
ଗ୍ରହଣ କରାଯାଇଛି ତାହା କେନ୍ଦ୍ରରେ ଗୃହୀ ଓ
ଚୋଳାମାନଙ୍କର ସ୍ୱର୍ଥ ବଜାୟ ରଖିବା ସଂଗେ
ସଂଗେ ଗଙ୍ଗାକୁ ପ୍ରାସନ୍ନ ସହାୟକ ରାଜସ୍ୱ
ଯୋଗାଇବ ।

ପଶୁପାଳନ

ପଶୁ ଗୋର ନିୟନ୍ତ୍ରଣ ଓ ଗୁଡ଼ ପାଳନ ପଶୁ
ସଂପର୍କର ବିକାଶ କାର୍ଯ୍ୟକ୍ରମରେ ସନ୍ତୋଷଜନକ

ପଳ ପାସର ହୋଇଛି । ପ୍ରତ୍ୟେକଟିରେ ୧୦ଟି ପୁସ୍ତକ୍ ବିଶିଷ୍ଟ ଆଉ ଦୁଇଟି ଆଦର୍ଶ ଗ୍ରାମ ଦୁଇ ଓ ୨୦ଟି ବୃତ୍ତମ ପ୍ରଜନନ କେନ୍ଦ୍ର ଆସନ୍ତା ବର୍ଷ ମଧ୍ୟରେ ଖୋଲିଯିବ । ଅନ୍ତର ଦୁଇଟି ଆଦର୍ଶ ଗ୍ରାମ ବୁକରେ ଦୁଇଟି ହସାବରେ ଅଧିକା ପୁସ୍ତକ୍ ଯୋଗ କରାଯାଇ ସେ ଗୁଡ଼ିକର ସଂପ୍ରସାରଣ କରାଯିବ ।

ଶିକ୍ଷା

କୁମ୍ଭରାଜନା ଯୋଗୁଁ ୧୯୨୫ ବେପରକାଣ୍ଡ ପରିସ୍ଫୁଟ ଉଚ୍ଚ ଇଂରାଜୀ ବିଦ୍ୟାଳୟର ପରିସ୍ଫୁଟନା କମିଟିଗୁଡ଼ିକୁ ପ୍ରସିଦ୍ଧ ରଖାଯାଇଥିଲା ଏବଂ ସେଗୁଡ଼ିକର ପରିସ୍ଫୁଟନା ସଂପର୍କରେ ଇନ୍ଦ୍ରପ୍ରସାଦଚରମାନଙ୍କ ପରାମର୍ଶ ଦେବାପାଇଁ ଉପଦେଷ୍ଟା ମଣ୍ଡଳୀମାନ ଗଠନ କରାଯାଇଥିଲା ; କିନ୍ତୁ ଏହା ପଳରେ ଆଶାନୁରୂପ ପଳ ଲାଭ ହୋଇ ନ ଥିଲା ଓ ସେଗୁଡ଼ିକର ପରିସ୍ଫୁଟନା କ୍ଷେତ୍ରରେ ଅସୁବିଧା ଦେଖା ଦେଇଥିଲା । 'ଗ' ଶ୍ରେଣୀରୁକ୍ତ ଏହି ଉଚ୍ଚ ଇଂରାଜୀ ବିଦ୍ୟାଳୟଗୁଡ଼ିକ ଉପରେ ପଳପ୍ରଦ ନିୟନ୍ତ୍ରଣ ପ୍ରୟୋଗ କରିବା ପାଇଁ ସରକାର ସେଗୁଡ଼ିକୁ ପୂର୍ଣ୍ଣ ସରକାରୀ ନିୟନ୍ତ୍ରଣାଧୀନ କରିବା ପାଇଁ ଏବଂ ସେଗୁଡ଼ିକୁ ପୂର୍ଣ୍ଣାଙ୍ଗ ସରକାରୀ ଉଚ୍ଚ ବିଦ୍ୟାଳୟ ରୂପେ ପରିଗଣିତ କରିବା ପାଇଁ ସ୍ଥିର କରିଛନ୍ତି । ସଙ୍ଗର ବିଭିନ୍ନ ଅଞ୍ଚଳରେ କେଉଁ କେଉଁ ସ୍ଥାନରେ ପୂର୍ଣ୍ଣ ଓଡ଼ିସିଟ୍ ସ୍କୁଲ ରହିବ ତାହା ସ୍ଥିର କଲବେଳେ ଆଞ୍ଚଳିକ ତାରତମ୍ୟ ଦୂର କରାଯିବ ।

୧୪ ବର୍ଷ ବୟସ ପର୍ଯ୍ୟନ୍ତ ପ୍ରାଥମିକ ସ୍କୁଲ ଶିଶୁ-ମାନଙ୍କପାଇଁ ସରକାର ୪ ଗୋଟି ଜାଣ୍ଡସୁ ବିକସ ପର୍ଯ୍ୟାୟ ସ୍ଵାଧୀନତା ଦିବସ, ମହାତ୍ମାଗାନ୍ଧୀଙ୍କ ଜନ୍ମ-ଦିବସ, ଶିଶୁ ଦିବସ ଓ ଜନରାଜ୍ୟ ଦିବସରେ ଶିଶୁ ପଢ଼ିକା ପ୍ରକାଶ କରିବାକୁ ଚିନ୍ତା କରାଯାଇଛି । ସ୍କୁଲ ପିଲାମାନଙ୍କର ପଢ଼ିକା ପାଇଁ ଅତିରିକ୍ତ ପାଠ୍ୟ

ବିଷୟ ଯୋଗାଇବା ନିମନ୍ତେ ଗାନ୍ଧୀଜୀଙ୍କ ସଂପର୍କରେ ଦୁଇଟି ଶ୍ରେଣି ସୂତ୍ରକ ପ୍ରକାଶ କରାଯିବ ।

ଅନୁନ୍ତ ଶ୍ରେଣୀର ବିକାଶ

ଅନୁନ୍ତ ଶ୍ରେଣୀର ଲୋକମାନଙ୍କର ସାମାଜିକ ଅର୍ଥନୈତିକ, ଶିକ୍ଷାଗତ ଓ ଶାରୀରିକ ଉନ୍ନତି ଦେଖି ଆଶାନୁରୂପ ପଳ ହାସଲପାଇଁ ଜନ କର୍ମକାର୍ଯ୍ୟକ୍ରମ ଜୋରସୋରରେ କାର୍ଯ୍ୟକାରୀ ହୋଇଥିବା ଆଦିବାସୀ ଉନ୍ନୟନ ବୁକମାନଙ୍କର ଲକ୍ଷ୍ୟ ହାସଲପାଇଁ ପ୍ରଗାଢ଼ ଭାବରେ କାର୍ଯ୍ୟ କରାଯାଇଛି । ଅଧିକ ଶିକ୍ଷାଗତ ସୁବିଧା ଯୋଗାଇବା ନିମନ୍ତେ ପ୍ରତ୍ୟେକ ଆଦିବାସୀ ଉନ୍ନୟନ ବୁକରେ ଗ୍ରାମବାସୀ ସ୍ଵତନ୍ତ୍ର ସହ ଗୋଟିଏ ଉଚ୍ଚ ଇଂରାଜୀ ବିଦ୍ୟାଳୟ ଓ ୫ ଗୋଟି ମଧ୍ୟ ଇଂରାଜୀ ବିଦ୍ୟାଳୟ ଏବଂ ଯଥେଷ୍ଟ ସଂଖ୍ୟାରେ ପ୍ରାଥମିକ ବିଦ୍ୟାଳୟ ବା ଆଦିବାସୀ ସେବକ୍ରମର ପ୍ରତିଷ୍ଠା କରାଯିବ ଓ ସେ ସମ୍ପର୍କରେ ଉଚ୍ଚ ବୁକର 'ସମାଜ ସେବା' ବାବଦ ପାଣ୍ଡିରୁ ପୁରଣ କରାଯିବ ।

ଅବକାରୀ ନୀତି

ମଦ ରଚା ଓ ବିକ୍ରି ଉପରେ କଡ଼ା କଟକଣା ନିୟନ୍ତ୍ରଣ ଜାରି କରିବା ନିମନ୍ତେ ସମଗ୍ର ସରକାରୀ ଏକାଉଲି ଅବକାରୀ ମାତ୍ର ଚଳାଇବା ଉଦ୍ଦେଶ୍ୟରେ ନିଶାନିକାରଣ ମାତ୍ରର ସଂଶୋଧନ କରାଯାଇଛି । ନିଶାଦ୍ରବ୍ୟରୂପେ ତାଡ଼ିର ବ୍ୟବହାରକୁ ନିଷିଦ୍ଧ କରାଯାଇଛି । ନୈତିକ ଅଧ୍ୟାପକ ଓ ଦୁର୍ଗମ ପରିହାରପାଇଁ ଅବୈଧ ମଦ୍ୟ କାରବାର ପ୍ରତି ଦୃଷ୍ଟି ଦେଇବା ନିମନ୍ତେ ସହଗ୍ରାସକ, ଅର୍ଦ୍ଧ ସହଗ୍ରାସକ ଏବଂ ଶିଳ୍ପାଞ୍ଚଳମାନଙ୍କରେ କେତେକ ଗ୍ରାଣ୍ଟି (ଆଉଟ୍ରିଟି) ମଦ ଦୋକାନ ଖୋଲିଯାଇଥିଲା ! ଖଲୁଣ୍ଡ ଗ୍ରାଣ୍ଟି ଉପରସ ବାହାରକର ଖଲୁଣ୍ଡ (ତାଳ) ଗୁଡ଼ିକ ଉପରେ କରାଯାଇଁ ଠେକ ବସାଇବା (ତାଡ଼ି ଖ୍ୟାପିତ) ସମ୍ପର୍କରେ ତାଲିମ ଦେବାପାଇଁ ଓଡ଼ିଶା ଓ ତାଳଗୁଡ଼ି ସମବାୟ ସଦ୍ଦ ଦାୟିତ୍ଵ ନେଇଛନ୍ତି ।

ଶାନ୍ତିଶୃଙ୍ଖଳା

ଅନେକ ବର୍ଷ ସନ୍ତୋଷଜନକର ଶାନ୍ତିଶୃଙ୍ଖଳା
ରଖା କରାଯାଇଥିଲା । କିନ୍ତୁ କେତୋଟି ଆଇନ
ର ସମ୍ମାନରେ ଯଥା ସମୟରେ କାର୍ଯ୍ୟାନୁଷ୍ଠାନ
କରାଯାଇଥିଲା ଓ ପରିସ୍ଥିତିକୁ ଅନୁଭବ କରାଯାଇଥିଲା ।

ଅନୁଚିନ୍ତା ବିଶ୍ୱାସ ଆବଶ୍ୟକ

ସମ୍ପର୍କରେ ନିର୍ମୂଳ, ଦକ୍ଷ ଓ ପ୍ରଗତିଶୀଳ ଶାସନ
କ୍ଷେତ୍ର ନିମନ୍ତେ ମୋ ସରକାର ଉଚ୍ଚ ଅଭିଳାଷ
ପ୍ରକାଶ କରିଛନ୍ତି, କିନ୍ତୁ ଆମ୍ଭମାନଙ୍କ ମଧ୍ୟରେ
ଅନୁଚିନ୍ତା ବିଶ୍ୱାସର ସୁଦୃଢ଼ ଭିତ୍ତି ଉପରେ ଶାନ୍ତି
ରକ୍ଷା ଚଳେ । ବିଭିନ୍ନ ବିପର୍ଯ୍ୟୟ
ସମ୍ମୁଖୀନ ଅଞ୍ଚଳରେ ଆମ ଅଗ୍ରଗତି ବ୍ୟାପକ ହୋଇଥିଲା
ଏ ମାନବ ଓ ପ୍ରକୃତି ଉଭୟେ ଅଗ୍ରଗତି ପଥରେ
ଅଗ୍ରଗତି ପୂର୍ଣ୍ଣ କରିଥିଲେ । ଏଭଳି ପ୍ରତିବନ୍ଧକ
ପର୍ଯ୍ୟନ୍ତ ରହିଛି; କିନ୍ତୁ ସାହସ, ସଂକଳ୍ପ ତଥା
ଆଶାର ସହିତ ଏ ଧରଣକୁ ଅତିକ୍ରମ କରାଯାଇପାରିବ ।
ଏକ ଆମର ସମକେତ ଉଦ୍ୟମଦ୍ୱାରା ହିଁ ଲକ୍ଷ୍ୟ
ପୂର୍ଣ୍ଣ ହୋଇପାରେ ଏବଂ ଆମ ରାଜ୍ୟକୁ ଗଢ଼ି ନେବା
ପଥ ଉଦ୍‌ଘାଟନାପୂର୍ଣ୍ଣ ଦାୟିତ୍ୱ ଭୁଲିବା ବିଗରେ
ନାହିଁ ଏହି ଗୁଡ଼ର ସମସ୍ତଙ୍କଠାରୁ ସମର୍ଥନ,
ସାହାଯ୍ୟ ତଥା ସହକ୍ଷା ପାଇବେ ବୋଲି ଆଶା
କରାଯାଏ । ସଂକଳ୍ପବଦ୍ଧ ପ୍ରସ୍ତାବ ସତ୍ତ୍ୱେ ଏପର୍ଯ୍ୟନ୍ତ ଆର୍ଥିକ
ଅଭିବୃଦ୍ଧି କରାଯାଇଛି । ସବୁ ସ୍ତରରେ କଡ଼ାକଡ଼ି
ଅନୁଚିନ୍ତା କରାଗଲେ ପରିସ୍ଥିତି ସୁଧରି ଯିବ ।

ଅର୍ଥ କମିଶନ୍ ଓ ରାଜ୍ୟର ଆର୍ଥିକ ସ୍ଥିତି

ଅର୍ଥ କମିଶନ୍ ମଧ୍ୟବର୍ତ୍ତୀକାଳୀନ ସୁପାରିଶ
କ୍ରମେ ଗଢ଼ି ନେବା ପୂର୍ଣ୍ଣ କରିଛି ।
ସୁବିକାର ନିମନ୍ତେ ବିଭିନ୍ନ ବିଷୟ
ମୋ ସରକାର ଏକ ସ୍ୱାଧୀନ ପଦ୍ଧତି ଦାଖଲ

କରିଛନ୍ତି ଏବଂ ଓଡ଼ିଶା ଭଳି ଗୋଟିଏ ରାଜ୍ୟ ଯେଉଁ-
ଠାରେ କି ଦାରିଦ୍ର୍ୟ ଓ ଅନଗ୍ରସରତା ଏକ ବିଷୟକୁ
ପରି ସ୍ୱାଭାବିକ ହୋଇରହିଛି ସେଠାରେ ରାଜସ୍ୱ ଓ
ଆବଶ୍ୟକତା ମଧ୍ୟରେ ଥିବା ତାରତମ୍ୟ ପ୍ରତି
କମିଶନ୍ କେନ୍ଦ୍ରୀୟ ଧାନ ଆକର୍ଷଣ କରିଛନ୍ତି ।
ଓଡ଼ିଶାର ପରିସ୍ଥିତି ଦୃଷ୍ଟି ସଂଘୀୟ ଆୟରୁ ଅଧିକ
ଅର୍ଥ ହସ୍ତାନ୍ତର କରିବାର ଆବଶ୍ୟକତା ଯେ କେହି
ସ୍ୱତନ୍ତ୍ର ଉପଲବ୍ଧ କରିପାରିବେ ଏବଂ ସବୁ କେନ୍ଦ୍ର
ସରକାର ଓଡ଼ିଶାଭିତ୍ତି ଅଭିବୃଦ୍ଧି ରାଜ୍ୟମାନଙ୍କୁ
ସଂଘୀୟ ଆୟରୁ ଅଧିକରୁ ଅଧିକ ଅର୍ଥ ନ ଦିଅନ୍ତୁ,
ତେବେ ଦାରିଦ୍ର୍ୟ ଓ ସ୍ୱାଶ୍ୱତ୍ୱକୁ ଅତିକ୍ରମ କରିବା
ଅସମ୍ଭବ ହୋଇପଡ଼ିବ । ସାହାଯ୍ୟ ପରିଶେଷରେ
ସ୍ୱାଧୀନତା ମୌଳିକ ଏକତା ପଥରେ ଶିକାରୀକ
ହୋଇ ଉଠିବ । ସବୁ ସୁଖମ ଅଞ୍ଚଳିକ ବିକାଶର
ଲକ୍ଷ୍ୟ ହାସଲ କରିବାକୁ ହେବ ତେବେ ଦୁର୍ଦ୍ଦଳ ରାଜ୍ୟ-
ମାନେ ଯେପରି ସମୃଦ୍ଧ ରାଜ୍ୟମାନଙ୍କ ସହିତ ସମାନ
ଯୋଡ଼ିଦାରଭାବରେ ଜାଣିପାରି ସୁନର୍ଗଠନ କାର୍ଯ୍ୟକ୍ରମରେ
ଭାଗ ନେଇପାରିବେ ସେଥିପାଇଁ ଦୁର୍ଦ୍ଦଳ ରାଜ୍ୟମାନଙ୍କର
ଆର୍ଥିକ ଅବସ୍ଥା ସୁଦୃଢ଼ କରିବା ନିମନ୍ତେ ସେମାନଙ୍କୁ
ଅଧିକରୁ ଅଧିକ ସମ୍ବଳ ହସ୍ତାନ୍ତର କରିବାର
ଆବଶ୍ୟକତା ସ୍ୱୀକାର କରିବାକୁ ହେବ । ଜିଲ୍ଲା
ସଂଗ୍ରହ ପରିଷଦ ଏହି ବିଷୟ ଉପରେ ଗୁରୁତ୍ୱ
ଆରୋପ କରିଛନ୍ତି । କମିଶନ୍ ଅର୍ଥ ବଣ୍ଟନ ଓ ଗ୍ରାଣ୍ଟ
ପ୍ରଦାନର ଏକ ଉପଯୋଗୀ ପଦ୍ଧତି ପରିଚାଳନା ମାଧ୍ୟମରେ
ଓଡ଼ିଶା ଭଳି ଅପେକ୍ଷାକୃତ ଦୁର୍ଦ୍ଦଳ ରାଜ୍ୟମାନଙ୍କର
ଆର୍ଥିକ ଅବସ୍ଥା ସୁଧାରି ନେବେ ବୋଲି ସରକାର
ଆଶା କରୁଛନ୍ତି । ତାହାହେଲେ ରାଜ୍ୟ ସରକାର
ଉନ୍ନୟନ ଓ ଜନକଲ୍ୟାଣପାଇଁ ପର୍ଯ୍ୟପ୍ତ କାର୍ଯ୍ୟକ୍ରମ
ହାତକୁ ନେଇପାରିବେ ଏବଂ ଇଉନିଭର୍ସଲ ଅଧିକ
ବିକାଶପ୍ରାପ୍ତ ରାଜ୍ୟମାନଙ୍କ ସହିତ କେତେକ ପରି-
ମାଣରେ ସମତା ହାସଲ କରିପାରିବେ ।

ଦରିଦ୍ର୍ୟ ଓ ସ୍ତ୍ରୀଶୁଚ୍ଛ ବୀରୁଦ୍ଧରେ ଦୃଢ଼ ପଦକ୍ଷେପ ନେବା ପାଇଁ ମୁଖ୍ୟମନ୍ତ୍ରୀଙ୍କ ଆହ୍ୱାନ

୧୯୭୯-୭୦ ମସିହାର ବଜେଟ୍ ବିଧାନ ସଭାରେ
ଉପସ୍ଥାପିତ ହେଲା

୧୯୭୯ ମାର୍ଚ୍ଚ ୧୨ ତାରିଖ ଦିନ ଓଡ଼ିଶା ବିଧାନ ସଭାରେ ୧୯୭୯-୭୦ ମସିହାର ବଜେଟ୍ ଉପସ୍ଥାପିତ କରି ମୁଖ୍ୟ ମନ୍ତ୍ରୀ ଶ୍ରୀ ବଳେନ୍ଦ୍ର ନାବସ୍ୟ ସିଂହଦେଓ ଯେଉଁ ଅଭିଯୋଗ ଦେଇଥିଲେ, ତହୁଁ କେତେକ ଗୁରୁତ୍ୱପୂର୍ଣ୍ଣ ଅଂଶ ନିମ୍ନରେ ଉଲ୍ଲେଖ ହେଲା ।

ଗତ ସାଧାରଣ ନିର୍ବାଚନ ଫଳରେ ଉତ୍ପୁଲ୍ଲଭ୍ୟା
ନିଜର ସ୍ୱାଧୀନତା ପରିସ୍ଥିତିର ପରିସ୍ଥିତିର,
ଦେଶ ଓ ସାମାଜିକ ମଧ୍ୟରେ ଥିବା ସଂପର୍କର
ସୁଧାରଣା କରିବାର ଜରୁର ଆବଶ୍ୟକତା ରହିଛି
ଯେଉଁ ମୁଁ ଗତ ଦୁଇଟି ବର୍ଷରେ ଅର୍ଥ ବିବରଣୀ
ଉପସ୍ଥାପିତ କଲେବଳେ ଉତ୍ତରଣ କରିଥିଲି । ଏବେ
ନିଜେକେ କେତେକ ସାଧ୍ୟରେ ଯେଉଁ ମଧ୍ୟବର୍ଣ୍ଣୀ-
କାରୀ ନିର୍ବାଚନ ହୋଇଗଲା, ତାହା ଫଳଫଳରୁ
ସୁସ୍ପଷ୍ଟ ହୋଇ ପାଇଛି ଯେ କେତେକ ସୁଧାରଣା
ମଧ୍ୟରେ କରି କେନ୍ଦ୍ର ଓ ସାମାଜିକ ମଧ୍ୟରେ
ସୁଧାରଣା ରଖାଯିବ । ଏକାନ୍ତ ଆବଶ୍ୟକ । ତାହା

ହେଲେ କେନ୍ଦ୍ର, ସରକାର ଓ ସାଧ୍ୟ ସରକାରମାନଙ୍କ
ପାରସ୍ପରିକ ବନ୍ଧୁତା ଓ ଆସ୍ଥାତା ବାତାବରଣ ମଧ୍ୟରେ
ସାମାଜିକ ସ୍ଥିତିର ଏବଂ ଅର୍ଥନୈତିକ ବିକାଶ
ସହଜସାଧ୍ୟ ହୋଇ ପାରିବ ।

ଅର୍ଥନୈତିକ ପରିସ୍ଥିତି

ଗତ କେତେକ ବର୍ଷ ଆମ ଦେଶ ପ୍ରସ୍ତେ ବିକାଶ
ଦୁଃଖନିଶ୍ଚର ସମୟ ହୋଇ ପଡ଼ିଛି । ପ୍ରଧାନତଃ
ପାଣିପାଗ ପରିସ୍ଥିତି ପ୍ରଭବେ ହେବାରୁ କୃଷି ଉତ୍ପାଦନ
ହ୍ରାସ ହୋଇ ପାଇଥିଲା । ଶିଳ୍ପ ଉତ୍ପାଦନରେ
ପ୍ରସ୍ତାବନ ଓ ଦେଶର ଦେଶନେତା ପରିସ୍ଥିତିକୁ

ସମସ୍ତଙ୍କ କରବା ଦିଗରେ ମୁଦା ମୁଲ୍ୟ ଦ୍ରାସ ଯଥେଷ୍ଟ
 କର୍ତ୍ତା କରି ନ ପାରିବା ଫଳରେ ମଧ୍ୟ ଦରଦାନ
 ଅଧ୍ୟାଧାରଣ ଗ୍ରହଣ କୃତ୍ତି ପାଇଲ । ୧୯୭୪-୭୫ରେ
 ଜାଣି ଥାଏ ଯେଉଁକି ଆଶାଜନକ ଭାବରେ ଉକ୍ତ
 ପ୍ରକାର ନିମନ୍ତ ହୋଇଥିଲା, ତାହା ମଧ୍ୟ ବିଶେଷ
 ଭାବରେ ଦ୍ରାସ ପାଇବା ଏବଂ ଦେଶରେ ମୁଣ୍ଡପିଣ୍ଡ
 ଥାଏ ମଧ୍ୟ ଚନ୍ଦନପାତରେ ଦ୍ରାସ ପାଇଗଲା ।
 ମୁଣ୍ଡପିଣ୍ଡ ଜାଣି ଥାଏ ୧୯୭୪-୭୫ରେ ୩୩୮ ଟଙ୍କା
 (୧୯୭୦-୭୧ ପର୍ଯ୍ୟାୟ) ହୋଇଥିବା ପୁଲ
 ୧୯୭୫-୭୬ ଓ ୧୯୭୬-୭୭ରେ ଯଥାକ୍ରମେ ୩୦୯
 ଟଙ୍କା ଓ ୩୦୪ ଟଙ୍କାକୁ କମି ଆସିଲା । ଫଳତଃ
 ଚୁଣ୍ଡା ପରିମାଣର ଯୋଜନା କାର୍ଯ୍ୟକାରୀ ହେବା
 ସତ୍ତ୍ୱେ, ଜୀବନଧାରଣାର ମାନରେ କୌଣସି ଉନ୍ନତି
 ଘଟିବା ତ ଦୂରର କଥା, ବରଂ ଜାଣି ଥାଏ ଅର୍ଥନୀତି
 ବାସ୍ତବରେ ପଛକୁ ହଟିଗଲା । ତଥାପି କୃଷି ଦିଗରେ
 ଆଗୁଆ ରାଜ୍ୟମାନଙ୍କ ମଧ୍ୟରୁ କେତେକ ରାଜ୍ୟରେ
 ୧୯୭୭-୭୮ରେ ଶାନ୍ତ୍ୟାଚାର ଉଲ୍ଲେଖସାଧାରଣ
 ଉତ୍ପାଦନ ହୋଇଥିବାରୁ, ୧୯୭୮-୭୯ ମସିହା,
 ଜାଣି ଥାଏ ଅର୍ଥନୀତି ପକ୍ଷେ ଆଶାର ସୂଚନା ଦେଇ
 ଆରମ୍ଭ ହୋଇଥିଲା । ୧୯୭୪-୭୫ ପରଠାରୁ
 ପ୍ରଥମଥର ପାଇଁ ୧୯୭୭-୭୮ରେ ଛଅ ଜଣଙ୍କୁ
 ଆୟର ବିଶେଷ କୃତ୍ତି ପରିଲକ୍ଷିତ ହୋଇଥିଲା ଏବଂ
 ମୁଣ୍ଡପିଣ୍ଡ ଜାଣି ଥାଏ ୩୨୪ ଟଙ୍କାକୁ କୃତ୍ତି
 ପାଇଥିଲା । ଏହି ଅଭିକୃତ୍ତି ପ୍ରାୟ ପରପୂର୍ବ କେବଳ
 କୃଷି ଉତ୍ପାଦନ କୃତ୍ତି ଯୋଗୁଁ ଘଟିଥିଲା ।
 ୧୯୭୮-୭୯ରେ ମଧ୍ୟ ଜାଣି ଥାଏ ଅର୍ଥନୀତିରେ ଅନୁକୂଳ
 ପରିସ୍ଥିତିର ଉତ୍ପାଦନ ହୋଇଥିବା ପ୍ରମାଣ । ମୁଣ୍ଡପିଣ୍ଡ
 ଜାଣି ଥାଏ ଆୟ ଆଦୂର କୃତ୍ତି ପାଇଥିବା ପ୍ରମାଣ ପାଇଛି
 ଏବଂ ଏହାଠାରୁ ବେଶି ଗୁରୁତ୍ୱପୂର୍ଣ୍ଣ କଥା ଏହି ଯେ
 ଦରଦାନ ମଧ୍ୟ ଉତ୍ତା ହେଇ ଆସୁଥିବା ମନେ
 ହେଉଛି ।

କିନ୍ତୁ ଓଡ଼ିଶାରେ ୧୯୭୫-୭୬ ଠାରୁ ଯେଉଁ
 କଠିନ ପରିସ୍ଥିତି ଉତ୍ପାଦନ ସେବକୁ ଏବଂ ମଧ୍ୟ
 ଅନୁଭୂତ ହେଉଛି । ୧୯୭୭-୭୮ ମସିହାଟି ଉତ୍ତମ
 ଅଶା ମଧ୍ୟରେ ଆରମ୍ଭ ହୋଇଥିଲା ମଧ୍ୟ ପୁନର୍ଗତ
 ପ୍ରକଳ୍ପ ପାଣିପାଗ ଅବସ୍ଥା ଘଟିବାରୁ ପ୍ରକଳ୍ପ ଫଳ
 ଅନଳ ହେବାର ଆଶା ବ୍ୟର୍ଥ ହୋଇଗଲା ।
 ୧୯୭୮-୭୯ରେ ମଧ୍ୟ ମୌସୁମୀ ବର୍ଷା ପୁଣି ଆମ୍ଭମାନଙ୍କୁ
 ହଟିହଟାରେ ପକାଇଲା । ଆଜି ମଧ୍ୟ ୧୯୭୮
 ଅକ୍ଟୋବର ମାସରେ ଉତ୍ପାଦନବର୍ତ୍ତୀ ଜିନିଷମାନଙ୍କ
 ଉପରେ ଯେଉଁ ଅଭୁତପୂର୍ବ ବାତ୍ୟା ବହିଗଲା, ତାହା
 ଫଳରେ ଧନସଂପତ୍ତିର ବ୍ୟାପକ କ୍ଷତି ଘଟିଲା ।
 ରାଜ୍ୟରେ ଚଳୁଥିବା ଆୟର ଶତକଡ଼ା ୭୦ ପ୍ରତିଶତ
 ଅଧିକ କୃଷିରୁ ମିଳିଥାଏ । ମରୁଡ଼ି, ବନ୍ୟା ଓ ବାତ୍ୟା
 ବାରମ୍ବାର ଘଟି ବସବର ଫସଲ-ହାନି ହେବାରୁ
 ରାଜ୍ୟର ଅର୍ଥନୀତିରେ ଅଦଳତି ଘଟିଛି ଏବଂ ଏହା
 ଫଳରେ ରାଜ୍ୟର ମୁଣ୍ଡପିଣ୍ଡ ଆୟ ମୁଣ୍ଡପିଣ୍ଡ ଜାଣି
 ଥାଏରେ ଯାହା କୃତ୍ତି ସହିତ ପାଦ ମିଳି
 ଗଠିତ ପାରିନାହିଁ ।

ଦରଦାନ

୧୯୪୯ ମସିହାର ମୁଲ୍ୟ ଭିତ୍ତିରେ ଶ୍ରମିକ ଶ୍ରେଣୀର
 ଖାଉଟି ମୁଲ୍ୟ-ସୂଚୀ, ସମଗ୍ର ଭାରତ ପାଇଁ
 ୧୯୭୫-୭୬, ୧୯୭୬-୭୭ ଓ ୧୯୭୭-୭୮
 ପଥାକ୍ରମେ ୧୭୯, ୧୯୧ ଓ ୨୧୩ ହୋଇଥିଲା ।
 ୧୯୭୮ ଅକ୍ଟୋବର ମାସ ପୁରୀ ଏହା ମଧ୍ୟ
 ୨୧୯କୁ କୃତ୍ତି ପାଇଛି । କଟକ ପାଇଁ ଅନୁକୂଳ
 ମୁଲ୍ୟସୂଚୀ ଥିଲା ପଥାକ୍ରମେ ୧୮୮, ୨୧୩, ୨୨୪
 ଓ ୨୨୯ । ଏହିରୂପେ ଦରଦାନରେ ପୂର୍ବରୁ ଦେଖି
 ଅସ୍ୱାଭାବକ କୃତ୍ତି ଘଟିଥିଲା ତାହାକୁ ଚଳକ କୃଷି
 କେତେକ ପରିମାଣରେ ରୋକା ଯାଇପାରିଛି କେବଳ
 ମନେହୁଏ । କେନ୍ଦ୍ର ସରକାର ଓ ରାଜ୍ୟ ସରକାର
 ମାନେ ବହୁଳ ନିଅଣ୍ଟିଆ ଅର୍ଥ ବ୍ୟବସ୍ଥା ପରିଚାଳି

କରିବା ଫଳରେ ଅନେକାଂଶତଃ ଏପରି ହୋଇ-
ପଶନ୍ତି । ଯେକୌଣସି ଆଖିଦୃଶିଆ ଉନ୍ନତ୍ୱନ
କ୍ଷେତ୍ରକୁ ପାଇଁ ଦରଦାନରେ ସ୍ଥିରତା ରକ୍ଷା
କରିବା ଅପରହୀନ ଏବଂ ଏହା ଗୋଟିଏ
ପ୍ରାକୃତ୍ୟୋଗ୍ୟ ଲକ୍ଷଣ ।

ପ୍ରାକୃତକ ବିପର୍ଯ୍ୟୟ

ମାନ୍ୟତର ସଦସ୍ୟମାନେ ଜାଣନ୍ତି ଯେ ଏହି ରାଜ୍ୟ
ଗତ ସ୍ୱରୂପେ ହେଲା ଲଗ୍ ଲଗ୍ ମରୁଡ଼ି କବଳରେ
ପଡ଼ିଯାନ୍ତି । ୧୯୭୮ ଜୁନଠାରୁ ସେପ୍ଟେମ୍ବର
ମଧ୍ୟରେ ସ୍ତବ୍ଧ ବୃଷ୍ଟିପାତ ହେବା ଫଳରେ ରାଜ୍ୟର
ଅନେକ ଅଂଶରେ ସଞ୍ଚଳ ଅମଳ ହେଉଥିବା ଖରପ୍
ଧାନର ବ୍ୟାପକ କ୍ଷତି ହେଲା ଏବଂ ମାଣ୍ଡିଆ ଭଳି
ଜାଣି ପ୍ରସିଦ୍ଧ (ମିଲେଟ୍) ମଧ୍ୟ କ୍ଷତିଗ୍ରସ୍ତ ହୋଇଥିଲା ।
କ୍ଷେତ୍ରକର କଟକ, ପୁସା, ବାଲେଶ୍ୱର, ଗଞ୍ଜାମ,
ସମ୍ବଲପୁର, ସୁନ୍ଦରଗଡ଼ ଓ ବଲାଙ୍ଗୀର ଜିଲ୍ଲାମାନଙ୍କରେ
ହାଣ୍ଡି ବୁଦ୍ଧିପାତ ଦେଖାଦେଇଥିଲା । ତେଣୁ ସରକାର
ଏହିସବୁ ଅଞ୍ଚଳରେ ଉଲ୍ଲଟ୍ କାର୍ଯ୍ୟ ଆରମ୍ଭ କଲେ ।
ସୂଚକ କସମର ଧାନ ଫସଲ ସମ୍ପର୍କରେ ଗୋଟିଏ
ଅଟକଳ କର୍ଯ୍ୟକାରୀ ଜଣାପଡ଼ିଲା ଯେ ବଲାଙ୍ଗୀର,
ସମ୍ବଲପୁର, ସୁନ୍ଦରଗଡ଼ ଓ ମୟୂରଭଞ୍ଜ ଜିଲ୍ଲାମାନଙ୍କରେ
ଉତ୍ତମତର ପରିସ୍ଥିତି ଯୋଗୁଁ ସେ ଫସଲ ମଧ୍ୟ
କ୍ଷେତ୍ର ପରିମାଣରେ କ୍ଷତିଗ୍ରସ୍ତ ହୋଇଛି । ତେଣୁ
ସବୁ ଜିଲ୍ଲାରେ ୧୯୭୯ ଜାନୁଆରୀ ମାସ ଶେଷ
ତାରିଖରେ ଉଲ୍ଲଟ୍ କାର୍ଯ୍ୟ ଶୁଭୁ ରଖାଯାଇଥିଲା ।
ଏ ସରକାରଙ୍କର ଗୋଟିଏ ଅର୍ଥସର ଦଳକ
ମର୍ଣ୍ଣ ବିମେ ଆବଶ୍ୟକୀୟ ଉଲ୍ଲଟ୍ ଖର୍ଚ୍ଚର ପରିମାଣ
ରାଷ୍ଟ୍ର ବ୍ୟୟନ ସମେତ ୫୫୭ ଲକ୍ଷ ଟଙ୍କା ହେବ
କି ଧାର୍ଯ୍ୟ କରାଯାଇଥିଲା ।

କ୍ଷେତ୍ରରୂପେ ଶାନ୍ତ ହୋଇ ପଡ଼ିଥିଲା । ସରକାର
କ୍ଷତିଗ୍ରସ୍ତ ଅଞ୍ଚଳମାନଙ୍କରେ ପ୍ରତ୍ୟାକ୍ଷମାୟ ଉଲ୍ଲଟ୍
ବ୍ୟବସ୍ଥା ଗ୍ରହଣ କରିଥିଲେ ଏବଂ ଜନସାଧାରଣଙ୍କ
ଦୁଃଖନିବୃତ୍ତି ନିମନ୍ତେ କରାଯାଇ ପାଇଁ ସମସ୍ତ ସମ୍ଭବତର
ସଦକ୍ଷେପ ନେଇଥିଲେ ।

ତଥାପି ସବୁଠାରୁ ଦୁଃସହ ପ୍ରାକୃତକ ବିପର୍ଯ୍ୟୟ
ଘଟିଥିଲା ୧୯୭୮ ଅକ୍ଟୋବର ମାସରେ, ବାତ୍ୟା
ଆକାରରେ । ଏହା ଫଳରେ କଟକ, ପୁସା ଓ ଗଞ୍ଜାମ
ଜିଲ୍ଲାମାନଙ୍କରେ ଧନସମ୍ପତ୍ତିର ବ୍ୟାପକ କ୍ଷତି ଘଟିଥିଲା ।
ଉକ୍ତ ବାତ୍ୟା ଯୋଗୁଁ କି କି କ୍ଷତି ଘଟିଥିଲା ଓ
ସେଥିପାଇଁ କି କି ଉଲ୍ଲଟ୍ ବ୍ୟବସ୍ଥା ଗ୍ରହଣ
କରାଯାଇଥିଲା ସେ ସଂପର୍କୀୟ ସବିଶେଷ ବିବରଣୀ
ଗୋଟିଏ ଶ୍ରେଣୀ ପତ୍ରରେ ଉଲ୍ଲେଖ କରାଯାଇ ତାହାର
ନକଲ ମାନ୍ୟତର ସଦସ୍ୟମାନଙ୍କୁ ବିଧାନ ସଭାର ଗତ
ଅଧିବେଶନରେ ଦିଆଯାଇଥିଲା । ଏ ସଂପର୍କୀୟ ଉଲ୍ଲଟ୍
କାର୍ଯ୍ୟରେ କେତେ ଖର୍ଚ୍ଚ ହେବ ତାହା କଳନା କରିବା
ପାଇଁ କେନ୍ଦ୍ର ସରକାରଙ୍କର ଏକ ଅର୍ଥସର ଦଳ ଏ
ରାଜ୍ୟ ପରିଦର୍ଶନ କରିଥିଲେ । ରାଜ୍ୟ ସରକାରଙ୍କ
ଅର୍ଥସରମାନଙ୍କ ସହିତ ଆଲୋଚନା କରିପାରି ଏହି
କେନ୍ଦ୍ରୀୟ ଦଳ ଉଲ୍ଲଟ୍ ବ୍ୟବସ୍ଥା ପାଇଁ ୫୩୩ ଲକ୍ଷ
ଟଙ୍କାର ଖର୍ଚ୍ଚ ସୁମାରିଣ କରିଛନ୍ତି । ରାଜ୍ୟ ବ୍ୟୟନ ଏବଂ
ରାସ୍ତା, ବନ୍ଧନାଡ଼, ଜଳସେଚନ ଯୋଜନା ଓ
କୋଠାବାଡ଼ି ପ୍ରଭୃତର ପୁନର୍ନିର୍ମାଣ ଓ ମରାମତି ଏଥିର
ଅନ୍ତର୍ଭୁକ୍ତ । ଏହା ଅନ୍ୟାନ୍ୟ ଉଲ୍ଲଟ୍ କାର୍ଯ୍ୟ ଆରମ୍ଭ
କରାଯାଇ ଶୁଭୁ ରଖାଯାଇଛି ।

ମହାଶୟ, ଏହି ପରିପ୍ରେକ୍ଷୀରେ, ୧୯୭୯-୮୦ ପାଇଁ
ବଜେଟ୍ ଅଟକଳ ଉପସ୍ଥାପନ କରିବା ପୂର୍ବରୁ, ମୁଁ
ବର୍ତ୍ତମାନ ୧୯୭୭-୭୮ର ପ୍ରକୃତ ଖର୍ଚ୍ଚ ଓ ଚଳତ
ବର୍ଷର ସଂଶୋଧିତ ଅଟକଳର ଧାରଣା ଦେବାକୁ
ପ୍ରସ୍ତାବ କରିବି ।

୧୯୭୭-୭୮ ହିସାବ

୧୯୭୭-୭୮ ପର୍ବ ସମ୍ପର୍କରେ ସମସ୍ତ ସମ୍ପର୍କରେ ହିସାବ
 ୭୫୧ ଲକ୍ଷ ଟଙ୍କାର ନିମ୍ନ (ବିଭାଗୀୟ ବ୍ୟୟ)
 ଦର୍ଶାଯାଇ ଆରମ୍ଭ କରାଯାଇଥିଲା; କିନ୍ତୁ ବର୍ଷ ଶେଷରେ
 ୫୫ ଲକ୍ଷ ଟଙ୍କା ବ୍ୟୟ ଦର୍ଶାଯାଇ ହିସାବ ସମାପ୍ତ
 କରାଯାଇଥିଲା । ପ୍ରଧାନମନ୍ତ୍ରୀଙ୍କ ଦ୍ଵାରା ବ୍ୟୟ ଠାରୁ
 ସମ୍ପର୍କରେ ମିଳିଥିବା ରାଶି ପ୍ରାୟ ୭୧୩ ଲକ୍ଷ
 ଟଙ୍କାକୁ ବୃଦ୍ଧି ପାଇଥିବା ଦେଖି, ହିସାବର ଜମା
 ଶୁଦ୍ଧ ସମ୍ପର୍କରେ ପ୍ରାୟ ୭୧୩ ଲକ୍ଷ ଟଙ୍କା

ସଂଗୋଷ୍ଠି ଅଟକଳ, ୧୯୭୮-୭୯

୧୯୭୮ ମାର୍ଚ୍ଚ ମାସରେ ଏହି ବୃଦ୍ଧିର ସମ୍ପର୍କରେ
 ହୋଇଥିବା ବ୍ୟୟ ଅଟକଳରେ ୧୭ ଲକ୍ଷ ଟଙ୍କା
 ବ୍ୟୟ ବୋଲି କଳ୍ପନା କରାଯାଇଥିଲା । କିନ୍ତୁ
 ଉପରୋକ୍ତ ଦେଖାଯାଇଥିବା ସମ୍ପର୍କରେ ଅଟକଳ
 ଅପସା ଆସୁ କର୍ତ୍ତବ୍ୟ । ଅତିରିକ୍ତ ସମ୍ପର୍କ ସଂଗ୍ରହ
 କରିବା ପାଇଁ ଯେଉଁ ଟଙ୍କା ବ୍ୟୟ କରାଯାଇଥିଲା
 ସେହି ଟଙ୍କା ମଧ୍ୟରେ କେତେକ କାର୍ଯ୍ୟକ୍ରମ ଯୋଗୁଁ
 ନିର୍ଦ୍ଦିଷ୍ଟ କେତେକାଂଶରେ ଏହା ଅଧିକ

୧୯୭୯-୮୦ ମସିହା ପାଇଁ ରାଜ୍ୟ ସେକ୍ଟରେ ସୋଜନା ଖର୍ଚ୍ଚ

କୃଷି କାର୍ଯ୍ୟକ୍ରମ—

(ଲକ୍ଷ ଟଙ୍କା ହିସାବରେ)

୧। ଜମି ଉଲ୍ଲାସ ସମେତ କୃଷି ଉତ୍ପାଦନ	...	୧,୫୯.୫୮
୨। ଆୟାକଟ ଉଲ୍ଲାସ	...	୪.୪୦
୩। ମୁଦ୍ରିତା ସଂରକ୍ଷଣ	...	୧୩.୫୯
୪। ମୃତ୍ୟୁ ବୃଦ୍ଧି	...	୨୦.୪୭
୫। କ୍ଷୁଦ୍ର ଜଳସେଚନ	...	୧,୧୮.୦୦
୬। ପଶୁଚାଳନ, ଡେଆର ଓ ଦୁଗ୍ଧ ଯୋଗାଣ	...	୩୩.୭୦
୭। ଜଳ	...	୪୦.୦୦
୮। ପଶୁଚାଳନ ଓ ଶିକ୍ଷା	...	୨.୦୦
ମୋଟ—କୃଷି କାର୍ଯ୍ୟକ୍ରମ	...	୩,୯୧.୨୪

ଅପ୍ତ ବାବଦରେ ସମ୍ପର୍କିତ ହାସ ଯୋଗୁଁ
କେତେକାଂଶରେ, ଏବଂ ଘଟିଛି । ୧୯୭୮ ମାଳ
ପ୍ରକାଶନ ମଞ୍ଜୁର କରାଯାଇଥିବା ବର୍ଷିକ ହାତରେ
ମହତା ଭବି ଦେବା ପାଇଁ ଅନୁରକ୍ତ ଦାୟିତ୍ଵ
ସରକାର ହାତକୁ ନେଇଛନ୍ତି ଏବଂ ବିଶ୍ଵବିଦ୍ୟାଳୟ
ରୁ ସହାୟତା ପ୍ରାପ୍ତ ଅନୁଷ୍ଠାନମାନଙ୍କ ପାଇଁ ଗ୍ରାଣ୍ଟର
ପରିମାଣ ବଢ଼ାଇ ଦେଇଛନ୍ତି । ଏହାଛଡ଼ା ଭାରତ
ସରକାର ବ୍ୟକ୍ତ ବରଦୟା ରୁଣ ପରବର୍ତ୍ତୀ ଏବଂ ସୁଧ
ସଂଗୃହଣ-ନିବାରଣ ଆୟକ ବେଢ଼ି ଆମର ସମସ୍ୟାକୁ
କମାଇ ଦେଇଛି । ଏହା ଫଳରେ ସରକାରଙ୍କୁ
ନିବନ୍ଧନ ପରିମାଣରେ ଯୋଜନା କଟିଗୁଣ୍ଠି କରିବାକୁ
ଅଧ୍ୟାୟ ଅର୍ଥନୀତିକ ବ୍ୟବସ୍ଥାର ଆଶ୍ରୟ ନେବାକୁ
ହେବ । ସରକାର ବଦଳିଥିବା ବରଦୟା ରୁଣ ଆଦୟ
କାପାଳ ଏବଂ ସହ-ପନ୍ଥ ଓ ରେମିଟିନ୍ସ ବାବଦ
ଦୟା ଅଭିମତ ପରିମାଣ କମାଇବା ପାଇଁ
ନିୟମ ମଧ୍ୟ କରାଯାଇଛି; କିନ୍ତୁ ଏସବୁ ଉଦ୍ୟମ
କରିବା ବର୍ଷ ପାଇଁ ମଧ୍ୟ ଆମ ସମ୍ଭଳରେ
କିଛି ନିଶ୍ଚୟ ରହିପାରେ । ଭାରତ ସରକାରଙ୍କଠାରୁ
ପ୍ରାପ୍ତ ପାଇ ୧୨ କୋଟି ଟଙ୍କା ସାହାଯ୍ୟ
ଏହି ନିମ୍ନ ଉଦ୍ଦେଶ୍ୟ କରିବା ଲାଗି ଆନ୍ଦୋଳନ
କରୁଛି । ଏହି ଆଶାରେ ଭାରତ ବର୍ଷର ଶେଷ
ରେ ୨୫ ଲକ୍ଷ ଟଙ୍କା ବଳକା ରହିବ ବୋଲି
ଆଶା କରାଯାଉଛି ।

ଅର୍ଥ କମିଶନ

ସର୍ବମୁଖ୍ୟ, ବର୍ତ୍ତମାନ ମୁଁ ପଞ୍ଚମ ଅର୍ଥ କମିଶନପ୍ରତି
ସରକାରଙ୍କର ଦୃଷ୍ଟି ଆକର୍ଷଣ କରିବାକୁ
କମିଶନ ବର୍ତ୍ତମାନ ସଂଘୀୟ ଅର୍ଥ ବଣ୍ଟନ
ସମସ୍ୟାରୁ ଉଦ୍ଧାର ପ୍ରାପ୍ତ କରିବାରେ ବ୍ୟସ୍ତ
ଅନୁଷ୍ଠାନ ଅର୍ଥମତ୍ତ ଯୋଗୁଁ ବରଦୟା
ଅର୍ଥ କମିଶନର ଶୀଘ୍ର ଦୋର ଆସିଥିବା
ଏକ ରାଜ୍ୟ ପଦ୍ଧତି ସଂଘୀୟ ଅର୍ଥ ବଣ୍ଟନର

ଫଳାଫଳ ଏକାନ୍ତ ସୁଦୂରପାଶ । ସରକାରୀ କାଶିକ୍ର
ଯେ ଚତୁର୍ଥ ଅର୍ଥ କମିଶନଙ୍କ ସୁପରିଶି ଭବିକର
ସଂଘୀୟ ଅର୍ଥ ବଣ୍ଟନ ବ୍ୟବସ୍ଥା ସାଧାରଣତଃ
୧୯୭୦-୭୧ ପର୍ଯ୍ୟନ୍ତ ବଳବତ୍ ଅଛି ପୂର୍ବରୁ
ପରିବର୍ତ୍ତନ ଚତୁର୍ଥ ପଞ୍ଚମାଷକ ଯେଜନା ଶେଷ
ପର୍ଯ୍ୟନ୍ତ ରହିଥାନ୍ତା । କିନ୍ତୁ ପରେ ଚତୁର୍ଥ ଯୋଜନାର
ଆରମ୍ଭ ଦେବା କାର୍ଯ୍ୟ ୧୯୭୯-୭୦ ମସିହା ପର୍ଯ୍ୟନ୍ତ
ଡେଇଲା ଏବଂ ନୂତନ ଚତୁର୍ଥ ପଞ୍ଚମାଷକ ଯେଜନା
କଳ ମଧ୍ୟରେ ସଂଘୀୟ ଅର୍ଥ ସଂପର୍କୀୟ ଭେଦ
ସମସ୍ୟା ଉପରେ ସୁପାରିଶ କରିବାପାଇଁ ଉଦ୍ଦେଶ୍ୟ
ହାତ ଶ୍ରୀ ମହାଶୟ ବ୍ୟବସ୍ଥା ଅଧ୍ୟକ୍ଷତାରେ ପଞ୍ଚମ
ଅର୍ଥ କମିଶନ ଗଠିତ ହେବ । କମିଶନଙ୍କ ତାଙ୍କର
ସୁପାରିଶମାନ, ବିଶେଷତଃ ୧୯୭୯-୭୦ ମସିହା
ସଂପର୍କରେ ମଧ୍ୟବର୍ତ୍ତୀକାଳୀନ ସୁପାରିଶମାନ ଦାଖଲ
କରିବାପାଇଁ ଯେଉଁ ଅନୁରୋଧ କରାଯାଇଥିଲା, ତାହା
ଉକ୍ତ କମିଶନପୂରଣ କରି ପାରିବନ୍ତି । ବର୍ତ୍ତମାନ
କମିଶନଙ୍କର ଚୂଡ଼ାନ୍ତ ସୁପାରିଶକୁ ଅପେକ୍ଷା
କରାଯାଉଛି ।

ପଞ୍ଚମ ଅର୍ଥ କମିଶନଙ୍କ ମଧ୍ୟବର୍ତ୍ତୀକାଳୀନ ସୁପାରିଶ-
ଗୁଡ଼ିକ ଆମ୍ଭମାନଙ୍କ ପକ୍ଷେ ଉତ୍ତର ନୈରାଶ୍ୟ ସୃଷ୍ଟି
କରୁଛି । ଏହି ସବୁ ସୁପାରିଶ ଭବିକରେ ଓଡ଼ିଶା
ସରକାର ଗ୍ରଣ୍ଟ ତଥା କେନ୍ଦ୍ର ହିତସର ଅଂଶ
ବାବଦରେ ୧୯୭୯-୭୦ ମସିହାରେ ୩୮୯୩ କୋଟି
ଟଙ୍କା ପାଇବାର ସମ୍ଭାବନା । ଭିନ୍ନ ରାଜ୍ୟ ସର୍ବମୋଟ
୧,୨୮୮ କୋଟି ଟଙ୍କାର ରାଜସ୍ଵ ନିମ୍ନ ଦର୍ଶାଇଛନ୍ତି ।
ଯଦାହେଉ, କେନ୍ଦ୍ର ସରକାରଙ୍କଠାରୁ କେତେ
ସମ୍ଭଳ ମିଳିବ, ତାହା କମିଶନଙ୍କ ବିଚାର କରିବାକୁ
ପଡ଼ିଥିଲା । ତେଣୁ ଭିନ୍ନ ରାଜ୍ୟ ମଧ୍ୟରେ ୭୭୨ କୋଟି
ଟଙ୍କା ମାତ୍ର ବଣ୍ଟନ ନିମନ୍ତେ କମିଶନ୍ ସୁପାରିଶ
କରିଥିଲେ । ରାଜ୍ୟ ସରକାରମାନଙ୍କ ବିଭିନ୍ନ ଦାଗ
ବିଚାର କରିବାପାଇଁ କମିଶନଙ୍କ ହାତରେ ପଦେଷ୍ଟ

ସମସ୍ତ ନିୟମାବଳୀ ସମ୍ବନ୍ଧରେ ଆବଶ୍ୟକତାର
 ରୂପାନ୍ତ ନିର୍ଣ୍ଣୟ ନ ହେବା ପର୍ଯ୍ୟନ୍ତ ଅଧିକାରୀ
 ଶେଷରେ ପୂର୍ବ ପ୍ରକଳ୍ପ ଗ୍ରହଣେ ସଂଗ୍ରାହୀ ସମ୍ବଳର
 ହସ୍ତାନ୍ତର ଅପ୍ରାପ୍ତୀ ଶ୍ରେଣୀରେ ରଖିବା ପାଇଁ
 ନିମ୍ନଲିଖିତ ମଧ୍ୟବର୍ତ୍ତୀକାଳୀନ ରିପୋର୍ଟରେ
 ସୁପାରିଶ କରାଯାଇଛି ।

ଅନୁମୋଦନ ଅର୍ଥ କମିଶନଙ୍କ ନିକଟରେ
 ଜଣାଇଥିବା ସେ ସମ୍ବଳ ଅନ୍ତର୍ଭୁକ୍ତ ରାଜ୍ୟ ସରକାର
 ଗ୍ରାଣ୍ଟ, କୋଠାବାଡ଼ି ଓ ଜଳପେତନ ଯୋଜନା-
 ରୂପକର ସମ୍ମୋଚନକ ରକ୍ଷଣାବେକ୍ଷଣ କରିବାକୁ
 ସମର୍ଥ ହୋଇନାହାନ୍ତି । ଆଉ ମଧ୍ୟ ସାହାଯ୍ୟପ୍ରାପ୍ତ
 ଅନୁଷ୍ଠାନଗୁଡ଼ିକୁ ଗ୍ରାଣ୍ଟ ତଥା ସ୍କୁଲ, କଲେଜ,
 ହାସପିଟାଲ ଓ ଡାକ୍ତରଖାନା ପାଇଁ ସରକାରୀ
 ବ୍ୟୟର ପରିମାଣ, ଏସବୁ ଅନୁଷ୍ଠାନକୁ ଦକ୍ଷତାର
 ଏକ ସୁକ୍ଷ୍ମପ୍ରକୃତ ପ୍ରକାରେ ରଖିବା ପକ୍ଷେ ଆବଶ୍ୟକ
 ଶକ୍ତି ଥିବା ପରିମାଣଠାରୁ କମ୍ ହୋଇଛି ।
 ରାଜ୍ୟ ସରକାରଙ୍କ ପକ୍ଷରେ ଏହା ଏକ ଦୁଃଖାକର

କାର୍ଯ୍ୟ ହୋଇଥିଲା ଓ ଆମେ ରାଜ୍ୟ ସରକାର
 ଏହିସବୁ ଅନୁଷ୍ଠାନର ରକ୍ଷଣାବେକ୍ଷଣ ପାଇଁ
 ହାରରେ ଅର୍ଥ ବ୍ୟୟ କରି ଏ ସମସ୍ତ
 ସଂପତ୍ତିର ଅଧିକ ଅପତୟ ରୋକିବା
 ବିଶେଷ ଉଦ୍ଦେଶ୍ୟ ହୋଇପଡ଼ୁଛି । ଅର୍ଥ
 ମଧ୍ୟବର୍ତ୍ତୀକାଳୀନ ସୁପାରିଶ ଭିତ୍ତିରେ
 ୧୯୭୯-୭୦ରେ ପୂର୍ବ ପ୍ରକଳ୍ପ ପାଇଁ
 ସାହାଯ୍ୟ ଓ ଟିକସର ଭାଗ ମିଳୁଥିବା
 ପକ୍ଷେ ରକ୍ଷଣାବେକ୍ଷଣ ଗ୍ରାଣ୍ଟ ବୃଦ୍ଧି କରିବା
 ହେବ ନାହିଁ ଏବଂ ଆମେ ଯେଉଁ ଦୁର୍ଦ୍ଦିନ
 ପାଣ୍ଠି ପାଇଁ ଦାବୀ କରିଥିଲୁ, ସେଥିରୁ ଅଧିକ
 ହସ୍ତାନ୍ତର ବ୍ୟୟ କରିବା ଅବସ୍ଥାରେ ଅପତୟ
 ଆହୁରି ଦୁଃଖର କଥା ଯେ ଅର୍ଥ କମିଶନ୍
 ନଗର ଖର୍ଚ୍ଚର ଆବଶ୍ୟକତା ଭିତ୍ତିରେ
 ମଧ୍ୟବର୍ତ୍ତୀକାଳୀନ ସୁପାରିଶ ଦେଇଥିବା
 ଦେଶାନ୍ତରୀଣ ସକାଶେ ଅର୍ଥ ହସ୍ତାନ୍ତର ପାଇଁ
 ରଖି ନ ଥିବାରୁ ଅନୁମୋଦନ ଦେଶାନ୍ତରୀଣ
 ଅର୍ଥ ବ୍ୟୟ କରିପାରୁନାହାନ୍ତି । ଏସବୁ ଅନୁଷ୍ଠାନ

୧୯୭୯-୭୦ ମସିହା ପାଇଁ ରାଜ୍ୟ କ୍ଷେତ୍ରରେ ଯୋଜନା ଖର୍ଚ୍ଚ

ସମବାୟ ଓ ଗୋଷ୍ଠୀ ଉନ୍ନୟନ—	(ଲକ୍ଷ ଟଙ୍କା ହ୍ରାସକରେ)
୧। ସମବାୟ	...
୨। ଗୋଷ୍ଠୀ ଉନ୍ନୟନ	...
୩। ପଞ୍ଚାୟତ	...
ମୋଟ—ସମବାୟ ଓ ଗୋଷ୍ଠୀ ଉନ୍ନୟନ	...

ଆହୁରି କେତେକ ଅପରିହାର୍ଯ୍ୟ ଆବଶ୍ୟକତା ଫଳରେ
ପ୍ରାୟ ଆହୁରି ୧୭ କୋଟି ଟଙ୍କା ଖର୍ଚ୍ଚ କରିବାକୁ
ଡ଼େକ, ଅଥଚ ଏ ଉଦ୍ଦେଶ୍ୟରେ ବର୍ତ୍ତମାନ ପାଇଁ
କିଛି ବ୍ୟବସ୍ଥା ରଖାଯାଇ ପାରୁନାହିଁ ।

ଆଜି ମଧ୍ୟ ରାଜ ପରିଶୋଧ ସଂପର୍କରେ କମିଶନ
କୌଣସି ନିଷ୍ପତ୍ତି ଗ୍ରହଣ କରି ନାହାନ୍ତି । ମାନ୍ୟବର
ସଭ୍ୟମାନେ ଅବଗତ ଅଛନ୍ତି ଯେ ରାଜ୍ୟ ସରକାରଙ୍କ
ଉପରେ ରାଜର ବୋର୍ଡ଼ ଗୁପ୍ତି ହୋଇ ରହିଛି ।
୧୯୫୮-୫୯ ଶେଷ ସୁଦ୍ଧା ରାଜ୍ୟ ସରକାରଙ୍କ ବକେୟା
ରାଜର ପରିମାଣ ୪୧୯ କୋଟି ଟଙ୍କା ହେବ ବୋଲି
ଅନୁମାନ କରାଯାଇଛି । ଏଥିମଧ୍ୟରୁ ୧୯୭୯-୭୦
ମସିହାରେ ନିଷେଧ ନିଧକୁ (ଫ୍ଲୋଟିଂ-ଫ୍ରେଜ୍) ବାଦ
ଦେଇ ଅବଶିଷ୍ଟ ୩୩୩ କୋଟି ଟଙ୍କା ପରିଶୋଧ
କରିବାକୁ ପଡ଼ିବ । ରାଜ ସଂପର୍କୀୟ ବିଶଦ ବିବରଣୀ
ପରିଶିଷ୍ଟ 'କ'ରେ ଦିଆଯାଇଛି । ଏ ରାଜ ବୋର୍ଡ଼
ଏତେ ବେଶି ଯେ ଏହାକୁ ସାମୟିକ ବୋଲି ଗଣନା
କରାଯାଇ ନ ପାରେ । ଅବଶ୍ୟ ପ୍ରଚଳିତ ବ୍ୟବସ୍ଥା
ଅନୁଯାୟୀ ଗ୍ରାଣ୍ଟ-ଇନ୍-ଏଡ଼ ଦ୍ଵାରା ଭରଣା ହେବାକୁ
ଥିବା ରାଜସ୍ଵ ନିଅନ୍ତର ପରିମାଣ ନିର୍ଣ୍ଣୟ କରିବା
ସମ୍ଭାବ୍ୟ ଅର୍ଥ କମିଶନ ରାଜ୍ୟ ସରକାରଙ୍କ ସ୍ଵଧର
ବୋର୍ଡ଼ ବିଭାଗକୁ ନେଇଥାନ୍ତି । କିନ୍ତୁ ପରିଶୋଧ ବାବଦ
ଆୟକୁ ଏ ସବୁ ବିଭାଗରୁ ବାଦ ଦିଆଯାଇ ଥାଏ ।
କିନ୍ତୁ ଓଡ଼ିଶା ଭଳି ଯେଉଁଠି ରାଜ୍ୟର ରାଜସ୍ଵ
ସାବରେ ନିଅନ୍ତ ରହିଛି, ସେମାନେ ସାବକ ରାଜ
ପରିଶୋଧ ହରରେ ନିଜ ନିଜର ଦାୟିତ୍ଵ ଭୁଲାଇବା
ନୁହାଁ ନୁହାଁ ରାଜ ଉଠାଇବାକୁ ବାଧ୍ୟ
ହୋଇଛନ୍ତି । ଏହାଦ୍ଵାରା ରାଜ ବୋର୍ଡ଼ ଆପେ ଆପେ
ପରିଶୋଧସାଧାରଣ ନ ହୋଇ ବରଂ ଆପେ ଆପେ
ରାଜସ୍ଵୀ ହେବାର ବିଷମ ପରିସ୍ଥିତି ଦେଖାଦେଇଛି ।
ରାଜ ବୋର୍ଡ଼ ଯେତେ ଯେତେ ବଢ଼ୁଛି, ରାଜ୍ୟ ସରକାର
ର ରାଜ ପରିଶୋଧ-ଦାୟିତ୍ଵ ଭୁଲାଇବା ପାଇଁ ଆହୁରି

ରାଜ ପାଇବା ନିମନ୍ତେ କେନ୍ଦ୍ର ଉପରେ ସେତେ
ଅଧିକରୁ ଅଧିକ ନିର୍ଭର କରୁଛନ୍ତି । ରାଜ ସାହାଯ୍ୟ
ମଂଜୁର କରିବା କେନ୍ଦ୍ର ସରକାରଙ୍କର ଇଚ୍ଛାଧୀନ
ହୋଇଥିବାରୁ ରାଜ୍ୟ ସ୍ଵାଧିକାର (ଅଟୋନୋମି) ତାହା
ଦ୍ଵାରା ବିଶେଷ ଭାବରେ ବିତ୍ତମୁଚ ହେଉଛି । ତେଣୁ
ଆମ୍ଭେମାନେ ଅର୍ଥ କମିଶନଙ୍କ ଅନୁରୋଧ କରିବୁଁ ଯେ
ସେମାନେ ଏ ବିଷୟରେ ଅବହତ ରହନ୍ତୁ ଏବଂ ଏ ରାଜ୍ୟ
ଯେପରି ତାର ପରିଶୋଧ ଦାୟିତ୍ଵ ଭୁଲାଇ ପାରିବ
ସେଥିପାଇଁ ତାଙ୍କ ଅର୍ଥ ବନ୍ଧନ ପରିକଳ୍ପନାରେ
ଯଥେଷ୍ଟ ଅର୍ଥ ହସ୍ତାନ୍ତରର ବ୍ୟବସ୍ଥା ରଖନ୍ତୁ । ରାଜ
ଆକାରରେ ଅଣାଯାଇଥିବା ମୂଲ୍ୟନକୁ ଯେଉଁଠି
ଯୋଜନାରେ ଖଟାଯାଇଛି, ସେଥିରୁ ହେଉଥିବା ଆୟ
ରାଜ୍ୟର ରାଜସ୍ଵ ଆୟର ଏକ ଅଂଶ ହୋଇଛି । ତେଣୁ
ଫସଲ ହୋଇ ନ ଥିବା ଦେଶର ପରିଶୋଧ, ରାଜସ୍ଵ
ବଜେଟର ଏକ ଯଥାଯଥ ଦାମ୍ ହେବା ଉଚିତ ।
ଅବଶ୍ୟ ରାଜ୍ୟ ସରକାରଙ୍କ ଦାତନରୁ ଅଧିକ ହୋଇଥିବା
ଟଙ୍କା ଦ୍ଵାରା ଏଥିରୁ ଯେତେ ଅଂଶ ପରିଶୋଧ କର
ଯାଇପାରେ, ତାହା ଉକ୍ତ ଦାମରୁ ବାଦ ଦେବାକୁ
ପଡ଼ିବ । ତେଣୁ ସଂବିଧାନର ୨୭୫(୧) ଅନୁକ୍ରେମ
ଅନୁଯାୟୀ ନିର୍ଦ୍ଧ ପରିଶୋଧ ବାବଦ ଦାୟିତ୍ଵ ସମ୍ଭାଗେ
ଗ୍ରାଣ୍ଟ ମିଳିବା ହେବ । ଅର୍ଥ କମିଶନ ତାଙ୍କର
ମଧ୍ୟବର୍ତ୍ତୀକାଳୀନ ରିପୋର୍ଟରେ ଏ ସଂପର୍କରେ କିଛି
ସୁପାରିଶ କରି ନାହାଁନ୍ତି । ଯାହା ହେଉ, ଅଧିକା ଟଙ୍କା
ଉଠାଣର (ଓଭର ଡ୍ରାଫ୍ଟ) ପ୍ରଶ୍ନ ବିଭାଗ କଲବେଳେ
କମିଶନ ରାଜ୍ୟମାନଙ୍କର ରାଜ ପରିଶୋଧ ସଂପର୍କୀୟ
ଅଧିକାର ସ୍ଵୀକାର କରିଛନ୍ତି । କମିଶନ ମତ
ଦେଇଛନ୍ତି ଯେ ରାଜ ପରିଶୋଧର ପରିମାଣ
ଅସମ୍ଭାବିତରୂପେ ବୃଦ୍ଧି ପାଇ ଆସିଥିବା ବେଳେ ଅଣ-
ଯୋଜନା କ୍ୟାପିଟାଲ ଆୟର ସେହିଭଳି ବୃଦ୍ଧି
ପରିଲକ୍ଷିତ ହୋଇନାହିଁ । କମିଶନ ସୁପାରିଶ କରିଛନ୍ତି
ଯେ, ଯଦି ଯଥାସାଧ୍ୟ ଉଦ୍ୟମ ସତ୍ତ୍ଵେ କୌଣସି ରାଜ୍ୟର
କ୍ୟାପିଟାଲ ବଜେଟ ସମତୁଲ୍ୟ ହୋଇ ନ ପାରେ,

ତେବେ କେତୁ ସରକାର ସ୍ୱତନ୍ତ୍ର ସରକାରମାନଙ୍କ ଦ୍ୱାରା ରାଜ ପରିଶୋଧ ପ୍ରଶ୍ନକୁ ଆବଶ୍ୟକମତେ ପ୍ରଗତି ରଖିବା ପାଇଁ ଚିନ୍ତା କରାଯାଇ ଉଚିତ । କିନ୍ତୁ ଏ କାଳରେ ମହାତ୍ମା ସାହେବ ସଂପର୍କରେ ସେମାନଙ୍କର ଦୃଢ଼ ନିଷ୍ପତ୍ତି ଏ ପର୍ଯ୍ୟନ୍ତ ଆନୁମାନଙ୍କର ହସ୍ତରେ ହୋଇ ନାହିଁ । ଫଳତଃ ପଞ୍ଚମ ଅର୍ଥ କମିଶନଙ୍କ ମଧ୍ୟକ୍ଷୀ-କାଳୀନ ସୁପରାରିଶ ଭାବରେ ସଂଗ୍ରାହ୍ୟ ସମ୍ବଳର ହସ୍ତ ନିରାସ୍ତ୍ର ନ ହେବା ଯୋଗୁଁ ରାଜସ୍ୱ ହ୍ରାସରେ ଯେତେ ନିଅଣ୍ଟ ହୁଅନ୍ତା, ୧୯୭୯-୭୦ ମସିହାରେ ତାହା ଅପେକ୍ଷା ବହୁତ ବେଶି କ୍ୟାପିଟାଲ ନିଅଣ୍ଟ ପଡ଼ିବାର ସମ୍ଭାବନା ରହିଛି ।

ଦରମା କମିଶନ

ଏହି ଗୁଡ଼ ଅବଗତ ଅନୁକ୍ରମେ ଓଡ଼ିଶା ପାଇଁ କାର୍ଯ୍ୟକାରୀ ବ୍ୟବସ୍ଥା ମାନ୍ୟତା ଜଣାଇ ଶ୍ରୀ ଅଭିମନ୍ୟୁ ମିଶ୍ରଙ୍କ ଅଧ୍ୟକ୍ଷତାରେ ଏକ ଦରମା କମିଶନ ନିୟୁତ କରାଯାଇଛି । ଦରମା ଓ ଭାଗ୍ୟ ଭାବରେ ଦ୍ୱାର ସଂଶୋଧନ ସଂପର୍କରେ ଏହି କମିଶନ ଶୁଭ ଶୀଘ୍ର ରିପୋର୍ଟ ଦେବେ ବୋଲି ଆଶା

କରାଯାଏ । ଇତି ମଧ୍ୟରେ ଭାରତ ସରକାର ସେପ୍ଟେମ୍ବର ୧ ତାରିଖରୁ ସେମାନଙ୍କ କର୍ମସୂଚୀ ମହଜାଭିତ୍ତୀ ହିସାବ ଆହୁରି ବଡ଼ାକରି ଦେଇଛନ୍ତି । ନିଜଟିରେ ଦରମା କମିଶନଙ୍କ ରିପୋର୍ଟ ଆଶା ସୁକାରୀ ରାଜ୍ୟ ସରକାର କର୍ମସୂଚୀମାନଙ୍କ ଭିତର ହିସାବ ଆହୁରି ସଂଶୋଧନ କରିବା ବୋଲି ବ୍ୟବସ୍ଥା କରାଯାଇ ନାହିଁ । କମିଶନଙ୍କ ରୁଜ୍ଞାନ ସୁପାରିଶ ହସ୍ତରେ ନ ଥିବାରୁ ଏବଂ ଏ କାଳରେ ଖର୍ଚ୍ଚକୁ ଅର୍ଥନୀତି ମଧ୍ୟକ୍ଷୀକାଳୀନ ରିପୋର୍ଟରେ ବ୍ୟବସ୍ଥା ନ ଥିବାରୁ ଏଥିପାଇଁ ବର୍ତ୍ତମାନ ବଜେଟ୍‌ରେ ବ୍ୟବସ୍ଥା କରାଯାଇ ନାହିଁ । ଯଥାସମ୍ଭବରେ ବଜେଟ୍‌ରେ ଏ କାଳରେ ଖର୍ଚ୍ଚର ବ୍ୟବସ୍ଥା ପଡ଼ିପାରେ ।

୧୯୭୯-୭୦ ବଜେଟ୍ ଅଟକଳ

୧୯୭୯ ୭୦ ପାଇଁ ବଜେଟ୍ ଅଟକଳ ମୋଟାମୋଟି ବରଷା ମୁଁ ବର୍ତ୍ତମାନ ଏହି ଉପସ୍ଥାପିତ କରୁଛି । ମୁଁ ପୂର୍ବରୁ କହିଛୁ ଯେ

୧୯୭୯-୭୦ ମସିହା ପାଇଁ ରାଜ୍ୟ କ୍ଷେତ୍ରରେ ଯୋଜନା ଖର୍ଚ୍ଚ		
		(ଲକ୍ଷ ଟଙ୍କା ହିସାବରେ)
ଜଳସେଚନ ଓ ବିଦ୍ୟୁତ୍—		
୧ । ବୃହତ୍ ଓ ମଧ୍ୟମ ଜଳସେଚନ	...	୩,୮୯.୦୦
୨ । ବନ୍ୟା ନିୟନ୍ତ୍ରଣ	...	୨୫.୦୦
୩ । ବିଦ୍ୟୁତ୍	...	୭,୨୨.୦୦
ମୋଟ—ଜଳସେଚନ ଓ ବିଦ୍ୟୁତ୍	...	୧୦,୮୬.୦୦

ବର୍ଷମାନର ଅନୁକ୍ରମ ଅନୁକ୍ରମ କରାଯାଇ ଶରତ
 ପର୍ବମାନଙ୍କ ଠାରୁ ନାମକରଣ ସାଧାରଣ ମିଳିତ ବୋଲି
 ଧରଣମାନଙ୍କ ଚଳଚର୍ଚ୍ଚା ଶେଷରେ ୨୫ ଲକ୍ଷ ଟଙ୍କା
 କରା ରଖିବାର ସମ୍ଭାବନା । ପ୍ରଚଳିତ ନିର୍ଦ୍ଦେଶନା
 ଦ୍ୱାରା ଉତ୍ତର ଆସନ୍ତାବର୍ଷର ମୋଟ ଗଜସ୍ୱ ଆୟ
 ୧୦୫୭୩ କୋଟି ଟଙ୍କା ହେବ ବୋଲି ଅଟକଳ କରା-
 ଯାଉଛି ଏବଂ ୧୯୭୭-୧୯୭୯ ମଧ୍ୟରେ କାର୍ଯ୍ୟକାରୀ
 ହୋଇଥିବା ଯୋଜନା କାମପାଇଁ ପ୍ରତିଶ୍ରୁତି ବ୍ୟୟ
 ପ୍ରାୟ ମୋଟ ଅଣାଯୋଜନା ଗଜସ୍ୱ ବ୍ୟୟ ୧୧୭୦୭
 କୋଟି ଟଙ୍କା ହେବ ବୋଲି ଆଶା କରାଯାଉଛି । ଏଣୁ
 ୧୯୭୯-୮୦ ମସିହାରେ ଅଣାଯୋଜନା ଗଜସ୍ୱ ବାବଦ
 ନିଅଣ୍ଟ ୧୧୩୩ କୋଟି ଟଙ୍କା ହେବାର ସମ୍ଭାବନା
 ରହିଛି । ଯୋଜନା କ୍ଷେତ୍ରରେ ଯେଉଁ ସବୁ ଗଜସ୍ୱ
 ହ୍ରାସରେ ଗଜସ୍ୱପରକାରକ ବଜେଟ୍ରେ ଅର୍ଥ ବରାଦ
 କରାଯାଇଛି, ସେ ବାବଦରେ ୧୩୮୫ କୋଟି ଟଙ୍କା
 ଖର୍ଚ୍ଚ ହେବ । ଏହି ଖର୍ଚ୍ଚ ଭୁଲାଇବ ପାଇଁ ଗ୍ରାଣ୍ଟ
 ଆକାରରେ ମତ୍ର ୧୨୯୦ କୋଟି ଟଙ୍କା କେନ୍ଦ୍ରୀୟ
 ସହାୟା ମିଳିବ ବୋଲି ଅଟକଳ କରାଯାଇଛି । ତେଣୁ
 ଏହିଭଳି ଭାବରେ ପ୍ରଚଳିତ ହାରର ଟିକସଧାରୀ
 ଉପରେ ଯୋଜନା କ୍ଷେତ୍ରରେ ଗଜସ୍ୱ-ନିଅଣ୍ଟ ୦୯୫
 କୋଟି ଟଙ୍କା ହେବର ସମ୍ଭାବନା । ଫଳତଃ ମୋଟ
 ନିଅଣ୍ଟର ପରିମାଣ ୧୨୨୮ କୋଟି ଟଙ୍କା ହେବ ।
 ବ୍ୟାପିତାଲ ଏକାଉଣ୍ଟରେ ଆୟ ଓ ବ୍ୟୟ ଯଥାକ୍ରମେ
 ୨୦୫୩୩ କୋଟି ଓ ୨୧୮୫୮ କୋଟି ଟଙ୍କା ହେବ
 ବୋଲି ଅଟକଳ କରାଯାଇଛି । ଏହାଫଳରେ
 ୧୩୨୫ କୋଟି ଟଙ୍କା ନିଅଣ୍ଟ ପଡ଼ିବ । ସରକାରୀ
 ହ୍ରାସ କାରକାର (ପବ୍ଲିକ୍ ଏକାଉଣ୍ଟସ୍
 ଟ୍ରାନ୍ସଫର) ଏସବୁ ଅଟକଳର ଅନ୍ତର୍ଭୁକ୍ତ ଏବଂ
 ଗଜସ୍ୱ ଯୋଜନା ଓ ଅଣାଯୋଜନା କ୍ଷେତ୍ର ଏହାର
 ଉପକ୍ରମ ହୋଇଛି । ଉନ୍ନୟନ ପରିକଳ୍ପନା-
 ଗୁଡ଼ିକୁ ଅର୍ଥ ଯୋଗାଇବାପାଇଁ ଗଜ୍ୟ ସରକାର
 ବ୍ୟାପିତାଲ ବଜରକୁ ୫୫ କୋଟି ଟଙ୍କା ରୁଣ ଉଠାଇବା-

ପାଇଁ ଯେଉଁ ପ୍ରସ୍ତାବ ରଖିଛନ୍ତି, ତାହା ବ୍ୟାପିତାଲ-
 ଆୟର ଅନ୍ତର୍ଭୁକ୍ତ ହୋଇଛି ଏବଂ ଶରତ ପରକାରକୁ
 ରୁଣ ପରିଶେଷପାଇଁ ୨୭୫୪ କୋଟି ଟଙ୍କାର
 ବ୍ୟବସ୍ଥା ଖର୍ଚ୍ଚ ଅଟକଳରେ ଦର୍ଶାଯାଇଛି ।

ଏସବୁ ଅଟକଳରୁ ଦେଖାଯିବ ଯେ ୧୯୭୯-୮୦
 ମଧ୍ୟରେ ଗଜ୍ୟ ସରକାରଙ୍କ ଦେଶ ନେଶ ଯୋଗୁଁ
 ପ୍ରଚଳିତ କରା ଧାର୍ଯ୍ୟ ହାରରେ ୧୨୨୮ କୋଟି
 ଟଙ୍କାର ଗଜସ୍ୱ ନିଅଣ୍ଟ ଏବଂ ୧୩୨୫ କୋଟି ଟଙ୍କାର
 ବ୍ୟାପିତାଲ ନିଅଣ୍ଟ ଘଟିବ । ତେଣୁ ପ୍ରଚଳିତ
 ଟିକସ ଧାର୍ଯ୍ୟ ହାରରେ ସର୍ବମୋଟ ନିଅଣ୍ଟର
 ପରିମାଣ ୨୫୯୩ କୋଟି ଟଙ୍କା ହେବ ବୋଲି
 ଅଟକଳ କରାଯାଇଛି । ମାନ୍ୟବର ସର୍ବମାନେ ଲକ୍ଷ୍ୟ
 କରୁଥିବେ ଯେ ଏ ନିଅଣ୍ଟର ପରିମାଣ ବହୁତ ବେଶି
 ଏବଂ ଏପରିକି ଏହା ଆତକପ୍ରଦ ବୋଲି ମନେ
 ହୋଇପାରେ । ବ୍ୟାପିତାଲ ଏକାଉଣ୍ଟ ବାବଦ ନିଅଣ୍ଟର
 ଅଧିକ ଭାଗ କେବଳ ଅଣାଯୋଜନା ଗଜ୍ୟ ସରକାରଙ୍କ
 ଦ୍ୱାରା ଅଣାଯୋଜନା ରୁଣ ସଂପର୍କୀୟ ଅତ୍ୟଧିକ
 ପରିଶେଷ ଦେଖି ଯୋଗୁଁ ଉତ୍ପନ୍ନ ହୁଏ । ପୂର୍ବରୁ
 କୁହାଯାଇଛି ଯେ ୧୯୭୯-୮୦ ମସିହାରେ ଏକା
 କେନ୍ଦ୍ର ସରକାରଙ୍କ ରୁଣ ପରିଶେଷ ବାବଦରେ
 ୨୭୫୪ କୋଟି ଟଙ୍କା ହେବୁ ପଡ଼ିବ । ଗଜସ୍ୱ
 ହ୍ରାସରେ କେବଳ ଅପରିହାର୍ଯ୍ୟ ଆବଶ୍ୟକତା ଓ
 ଅର୍ଥପ୍ରାପ୍ତିର ସମ୍ଭାବନା ଉତ୍ତରରେ ଆୟ ଓ ବ୍ୟୟର
 ଅଟକଳ କରାଯାଇଛି । ଯାହା ହେଉ, ସମ୍ଭାବିତ
 ନିଅଣ୍ଟର ପରିମାଣ ହ୍ରାସ କରିବା ପାଇଁ ସରକାର
 ଅତିଶକ୍ତି ସମ୍ବଳ ସଂଗ୍ରହ ନିମନ୍ତେ କେତେକ ବ୍ୟବସ୍ଥା
 ହ୍ରାସକୁ ନେବାପାଇଁ ପ୍ରସ୍ତାବ କରୁଛନ୍ତି ଏବଂ ଆସନ୍ତା
 ବର୍ଷ ମଧ୍ୟରେ ୨୨୫ କୋଟି ଟଙ୍କା ଉଠାଇବେ
 ବୋଲି ଆଶା ରଖିଛନ୍ତି । ଯେଉଁ ସବୁ ବ୍ୟବସ୍ଥା
 ସଂପାଦନର ପ୍ରସ୍ତାବ ରହିଛି ସେଗୁଡ଼ିକ ହେଲା—

(୧) ପଥକର (ସେସ୍) ହାରବୃଦ୍ଧି

- (୧) ବନ୍ଦୋବସ୍ତ କାର୍ଯ୍ୟ ଯୋଗୁଁ ପଥକର (ସେସ୍) ରାଜସ୍ୱ ବୃଦ୍ଧି
- (୩) ସରକାରୀ ଜମି ପତ୍ତା ଦେବା ଲାଗି ସଲମି
- (୪) କୃଷି ଆୟକର ଜମାବନ୍ଦ ପତ୍ତାପତ୍ର ସମୀକରଣ
- (୫) ସିଠାମ ଶୁଳ୍କର (Stamp duty) ସମୀକରଣ ।
- (୬) ଅବକାଶ ନୀତିର ପୁନର୍ବିନ୍ୟାସ
- (୭) ବିସୟ କରଦ୍ୱାରା ସଂଶୋଧନ
- (୮) ଯାମୀ ଭଡ଼ା ଉପରେ ଟିକସ
- (୯) ମଟର ଗାଡ଼ି ଉପରେ ଟିକସ ହାରର ସଂଶୋଧନ ।
- (୧୦) ଏକସପ୍ତେସ ଉପର ତଳ ମୁଣ୍ଡରେ ଟୋଲ୍ ବାଟୀ ଭଡ଼ା ଧାର୍ଯ୍ୟ
- (୧୧) ଜଙ୍ଗଲରୁ ଅନ୍ତରକ୍ତ ଆୟ
- (୧୨) ଖଣିଜ ବାବଦ ରୟାଲ୍ଟିରୁ ଅନ୍ତରକ୍ତ ଆୟ ଏସବୁ ବ୍ୟବସ୍ଥାରୁ ଯେତେ ଟଙ୍କା ମିଳିବାର ଅଟେକଳ

କରାଯାଇଛି, ତାହା ହିସାବକୁ ନିମ୍ନଲିଖିତ ବାବଦ ନିମ୍ନଲିଖିତ ୯୫୩ କୋଟି ଟଙ୍କା ସର୍ବମୋଟ ନିମ୍ନଲିଖିତ ୨୩୧୮ କୋଟି ଟଙ୍କା ପାଇବ । ତେଣୁ ବର୍ଷ ଆରମ୍ଭରେ ୨୫ କୋଟି ବଳକା (ଫେଡ଼ିଟ୍) ଜମା ଦର୍ଶାଯାଇ ବର୍ଷକ୍ରମେ ଶେଷରେ ସର୍ବମୋଟ ୨୨୯୩ କୋଟି ଟଙ୍କା (ଫେଡ଼ିଟ୍) ରହିବାର ସମ୍ଭାବନା । ରାଜ୍ୟ ଆୟ ବୃଦ୍ଧି ପାଇଁ ଯଥାସମ୍ଭବ ବ୍ୟବସ୍ଥା କରାଯିବ । ଅନ୍ୟାନ୍ୟାନ୍ୟ ବିଷୟରେ ଖର୍ଚ୍ଚ ବ୍ୟୟକୁ ରଖିଥିବା ସତ୍ତ୍ୱେ ଏହି ନିମ୍ନଲିଖିତ ଘଟଣାଗୁଡ଼ିକ ମୁକ୍ତିର ବାଟ ନଥିବା ପରି ମନେହୁଏ । ପଞ୍ଚମ ଅର୍ଥ କମିଶନଙ୍କ ପୁସ୍ତକରୁ ଅନୁକ୍ରମିତ ଭାବେ ପରିଶୋଧର ସାଧନ ଚର୍ଚ୍ଚା ପାଇଁ ଆମ୍ଭେମାନେ ଯେଉଁ ପ୍ରସ୍ତାବ ଗଠନ କରିବା ସରକାରଙ୍କୁ ଉପସ୍ଥାପନ କରିଛୁ । ବର୍ଷ ମଧ୍ୟରେ ପଞ୍ଚମ ଅର୍ଥ କମିଶନଙ୍କୁ ନିମ୍ନଲିଖିତ ମଧ୍ୟ ମିଳିଥିବ । ୧୯୭୯ ମସିହା ମାସରେ ଭୁବନେଶ୍ୱରଠାରେ କମିଶନଙ୍କ

୧୯୭୯-୭୦ ମସିହା ପାଇଁ ରାଜ୍ୟ କ୍ଷେତ୍ରରେ ଯୋଜନା ଖର୍ଚ୍ଚ

ଶିଳ୍ପ ଓ ଖଣି—	(ଲକ୍ଷ ଟଙ୍କା ହିସାବରେ)
୧ । ବୃଦ୍ଧି ଓ ମଧ୍ୟମ ଧରଣର ଶିଳ୍ପ	...
୨ । ଗ୍ରାମ୍ୟ ଓ ଗୁରୁ ଶିଳ୍ପ	...
୩ । ଖଣିଜ ସମ୍ପଦର ବିକାଶ	...
ମୋଟ—ଶିଳ୍ପ ଓ ଖଣି	...

ପୁଣ୍ୟାତ୍ମୀୟ ଆଲୋଚନା ହୋଇଥିଲା ଏବଂ
ଅର୍ଥର ବ୍ୟବସ୍ଥାକୁ ଏକ ନିର୍ଦ୍ଦିଷ୍ଟ ଭାବି
କମିଶନ ଓଡ଼ିଶାର ସ୍ୱତନ୍ତ୍ର
କରିବେ ବୋଲି ଆମେ
। ଏହିପରି ଭାବରେ କେନ୍ଦ୍ରୀୟ
ପଦ୍ମ-ପ୍ରସ୍ତୁତି ଏବଂ ପଞ୍ଚମ ଅର୍ଥ
ରୁତାନ୍ତ ନିଷ୍ପତ୍ତି ଭାବରେ ସର୍ବାଧିକ
କମିଶନ କ୍ରମେ, ସମ୍ପର୍କ ସମ୍ବଳରେ
ସଂଗ୍ରହ ଘଟାଯିବା ଉଚିତ । ଏହିପରି ସମ୍ବଳ
ଆମର ନିଅନ୍ତୁ ପୂରଣ କରିବ
ପରନ୍ତୁ ନିମ୍ନଲିଖିତ ବିଷୟ ପାଇଁ
କମିଶନ ବଳକା ପାଣ୍ଠି ମଧ୍ୟ ସୃଷ୍ଟି
କରିବା ବୋଲି ଆଶା କରାଯାଏ ।

- ୧) ଏ ପର୍ଯ୍ୟନ୍ତ ହେଉଥିବା ଦେଶୀ ନିକାଶ ।
- ୨) ଦରମା କମିଶନଙ୍କ ସୁପାରିଶକୁ କାର୍ଯ୍ୟକାରୀ କରିବା ।
- ୩) ଦୁର୍ଭିକ୍ଷ ସାହାଯ୍ୟ ପାଣ୍ଠିକୁ ଅଧିକ ଅର୍ଥ ସ୍ଥାନରେ ।
- ୪) ଅପରାଧୀୟ ରକ୍ଷଣାବେକ୍ଷଣ ଖର୍ଚ୍ଚ ଏବଂ ପୂର୍ବ ସୁଚିତମତେ ଅପରାଧୀୟ ଅନ୍ୟାନ୍ୟ ବ୍ୟୟ ପାଇଁ ଅଧିକ ଅର୍ଥ ବ୍ୟବସ୍ଥା ।

ଚତୁର୍ଥ ପଞ୍ଚବାର୍ଷିକ ଯୋଜନା
୧୯୬୦ ମସିହାରୁ ନୂତନ ଚତୁର୍ଥ ପଞ୍ଚବାର୍ଷିକ ଆରମ୍ଭ ହେବ । ଷୋଭାର କଥା ଯେଉଁ ଅର୍ଥ ଯୋଗାଇବା ପାଇଁ କେତେ ସମ୍ବଳ ସଂଗ୍ରହ କରିବାକୁ ଯୋଜନା ସଂପର୍କୀୟ କାର୍ଯ୍ୟକାରୀ ହେବାକୁ ଥିବା କାର୍ଯ୍ୟକ୍ରମ ରୁତାନ୍ତ ହୋଇନାହିଁ । ମାନ୍ୟବର ଅବଗତ ଅଛନ୍ତି ଯେ ଚତୁର୍ଥ ପଞ୍ଚବାର୍ଷିକ ଆରମ୍ଭ କରିବାରେ ବିଳମ୍ବ ହେବାରୁ

୧୯୬୭-୭୭ ମସିହାରୁ ବାଷକ ଯୋଜନା ମାଧ୍ୟମରେ ଉନ୍ନତ କାର୍ଯ୍ୟକ୍ରମଗୁଡ଼ିକ ସଂପାଦନ ହେଉଥିଲା । ଯଦି ୧୯୬୯-୭୦ ମସିହା ହେଉଛି ଚତୁର୍ଥ ପଞ୍ଚବାର୍ଷିକ ଯୋଜନାର ପ୍ରଥମ ବର୍ଷ, ତଥାପି ଉକ୍ତ ବ୍ୟବସ୍ଥା ଏବର୍ଷକୁ ମଧ୍ୟ ସଂପ୍ରସାରିତ ହେବ ।

ମାନ୍ୟବର ସଭ୍ୟମାନେ ଜାଣନ୍ତି ଯେ ସମ୍ପର୍କମାନଙ୍କ ମଧ୍ୟରେ କେନ୍ଦ୍ରୀୟ ଯୋଜନା ସାହାଯ୍ୟର ବଣ୍ଟନ ସଂପର୍କରେ ଜାଣିବୁ ଉନ୍ନତ ପରିଷଦର କମିଟି ନିମ୍ନଲିଖିତ ସୂଚନା ଉଦ୍ଘାଟନ କରିଛନ୍ତି :-

- (୧) ଲୋକସଂଖ୍ୟା ଭାବରେ ... ଶତକଡ଼ା ୭୦ ଭାଗ ।
 - (୨) ମୁଣ୍ଡ ପିଣ୍ଡ ଆୟ ଭୁକ୍ତମାନଙ୍କ ଶତକଡ଼ା ମୁଣ୍ଡପିଣ୍ଡ ଟିକସ ସଂଗ୍ରହ ଉଦ୍ୟମ ୧୦ ଭାଗ ଭାବରେ ।
 - (୩) ଯେଉଁସବୁ ସମ୍ପର୍କ ମୁଣ୍ଡପିଣ୍ଡ ଶତକଡ଼ା ଆୟ ସର୍ବସାଧାରଣ ଦ୍ୱାରା ୧୦ ଭାଗ ଆୟ ଅପେକ୍ଷା କମ୍, ସେ ସବୁ ସମ୍ପର୍କ ମୁଣ୍ଡପିଣ୍ଡ ଆୟ ଭାବରେ ।
 - (୪) ବୃତ୍ତର ଜଳସେଚନ ଓ ବିଦ୍ୟୁତ୍ ଶତକଡ଼ା ପରିକଳ୍ପନାରେ ପୂର୍ବରୁ ଗଢ଼ ୧୦ ଭାଗ ଆସିଥିବା (ପିଲ୍ ଓଭର) ଖର୍ଚ୍ଚ ଭାବରେ ।
 - (୫) ପ୍ରତ୍ୟେକ ସମ୍ପର୍କ ସ୍ୱତନ୍ତ୍ର ସମସ୍ୟା ଶତକଡ଼ା ୧୦ ଭାଗ ।
- ଯାହାହେଉ, ମୁଁ ପୂର୍ବରୁ ପ୍ରସ୍ତୁତ କରି ଦେଇଛି ଯେ ଓଡ଼ିଶା ଭଳି ଏକ ଅନୁକୂଳ ସମ୍ପର୍କ ତାର ଜନସଂଖ୍ୟା ଭାବରେ ଯେତେକ ଖର୍ଚ୍ଚ କରିବା ପାଇଁ ହକ୍ଦାର, ତାର ତାର ମୋଟ ଯୋଜନା ଖର୍ଚ୍ଚ କୌଣସି

ଅବସ୍ଥାରେ କମ୍ ହେବା ଉଚିତ ନୁହେଁ । ରାଜ୍ୟ-
ମାନଙ୍କର ଯେଜନା ଖର୍ଚ୍ଚ ଅସ୍ଥାୟୀ ରାଜ୍ୟରେ ୭,୫୦୦
କୋଟି ଟଙ୍କା ରଖାଯାଇଥିବାରୁ ଓଡ଼ିଶାରେ ୨୭୫
କୋଟି ଟଙ୍କା କମ୍ ଖର୍ଚ୍ଚର ଗୋଟାଏ ଯୋଜନା
କରାଯିବା ଅନୁଚିତ ।

ରାଜ୍ୟର ଚତୁର୍ଥ ଯୋଜନା ପାଇଁ କେନ୍ଦ୍ରୀୟ
ସାହାଯ୍ୟର ପରିମାଣ ୧୫-୨୦ କୋଟି ଟଙ୍କା ହେବ
ବୋଲି ଅପାତକ୍ଷେପ ସୂଚନା ମିଳିଛି । ଏହାଛଡ଼ା
କେତେକ ନିର୍ଦ୍ଦିଷ୍ଟ ଉଦ୍ଦେଶ୍ୟରେ ଆନ୍ଦୋଳନେ
କେନ୍ଦ୍ରୀୟ ଅର୍ଥଯୋଗାଣ ସଂଗ୍ରାମାନଙ୍କଠାରୁ ୨୦-୫୦
କୋଟି ଟଙ୍କା ଉଣା ଉଠାଇବୁ ବୋଲି ଅଣା କରୁଛି ।
ରାଜ୍ୟ ସରକାରଙ୍କଦ୍ୱାରା ଅତିରିକ୍ତ ସମ୍ବଳ ସଂଗ୍ରହ
ସଂପର୍କରେ ଯୋଜନା ମିଶନ ୮୦ କୋଟି ଟଙ୍କାର
ଲକ୍ଷ୍ୟ ପୂରଣପାଇଁ ପରାମର୍ଶ ଦେଇଛନ୍ତି । ମୁଁ ସୂଚନା
ଦେଲେ ଯେ ଯଥାସମ୍ଭବ ସର୍ବବ୍ୟୟ ପଦ୍ଧତି ଗ୍ରହଣ କରି

ଖୁବ୍ ବେଶି ହେଲେ ୩୫ କୋଟି ଟଙ୍କା
କରାଯାଇପାରେ ! ଓଡ଼ିଶାର ପରିସ୍ଥିତିରୁ
ବିଧାନ ସଭାର ସଦସ୍ୟମାନଙ୍କୁ ନେଇ
ଯୋଜନା-ଉପଦେଷ୍ଟା-କମିଟିର ଏକ
ବର୍ତ୍ତମାନ ଏହି ବିଷୟ ପରାମର୍ଶ କରି ଦେଖାଯାଉ
ଏକଥା ସୁପିଷ୍ଟ ଯେ ମୋଟ ଉପରେ ସମସ୍ତ
ସମ୍ବଳ ମିଳିବ ତାହା ଆମର ନ୍ୟୁନତମ ଅବସ୍ଥା
ଅଥଚ ୨୭୫ କୋଟି ଟଙ୍କାର ଅତିକ୍ରମକୁ
ବହୁତ କମ୍ ହେବ । ତେଣୁ ଆମେ
କମିଶନକୁ ଅନୁରୋଧ କରିବା ଯେ ଆଗାମୀ
ମଧ୍ୟରେ ଆନ୍ଦୋଳନେ ଯେଉଁ ଯଥେଷ୍ଟ
କାର୍ଯ୍ୟକ୍ରମ ହାତକୁ ନେଇ ପାରିବୁ, ସେ
ଓଡ଼ିଶା ଭଳି ଅନୁଗ୍ରହର ରାଜ୍ୟମାନଙ୍କ
ଏକ ସ୍ୱତନ୍ତ୍ର ଆଇନମୁଖ୍ୟ ଉଦ୍ଦେଶ୍ୟକ
ଉଚିତ ।

୧୯୭୯-୭୦ ମସିହା ପାଇଁ ରାଜ୍ୟ କ୍ଷେତ୍ରରେ ଯୋଜନା ଖର୍ଚ୍ଚ

(୫) ପରିବହନ ଓ ଯୋଗାଯୋଗ—

(ଲକ୍ଷ ଟଙ୍କା ହିସାବରେ)

୧ । ଗ୍ରା	...	୯୦୦୦
୨ । ସଡ଼କ ପଥରେ ପରିବହନ	...	୧୯୯୫
୩ । ଲୁହା ପଥର ପରିବହନ	...	୧୭୦୦
୪ । ବନ୍ଦର ଓ ଗୋଡାଗ୍ରାସ	...	୧୦୦
୫ । ପର୍ଯ୍ୟଟନ	...	୫୦୦
ମୋଟ—ପରିବହନ ଓ ଯୋଗାଯୋଗ	...	୧୩୧୯୫

ବାଷ୍ପିକ ଯୋଜନା ୧୯୭୯-୭୦

ଅର୍ଥର ସମ୍ବଳର ସ୍ୱଳ୍ପତା ଯୋଗୁଁ ସରକାର ୧୯୭୯-୭୦ ପାଇଁ ବାଷ୍ପିକ ଯୋଜନାର ଖର୍ଚ୍ଚକୁ ନୂତନ ପରିମାଣ ମଧ୍ୟରୁ ସୀମିତ ରଖିବା ଲାଗି ଉଦ୍ଦେଶ୍ୟ ରଖିଛନ୍ତି । ୧୯୭୯-୭୦ ମସିହାରେ ଉଦ୍ଦେଶ୍ୟ ମିଳିଥିବା କେନ୍ଦ୍ରୀୟ ସାହାଯ୍ୟର ପରିମାଣ ୨୭.୨୦ କୋଟି ଟଙ୍କା ହେବ ବୋଲି ଅନୁମାନ କରାଯାଇଛି । ଯଦିଓ ରାଜ୍ୟ ସ୍ତରରେ ଚଳିତ ବର୍ଷର ଯୋଜନା ପାଇଁ ମିଳିଥିବା ୨୫.୨୦ କୋଟି ଟଙ୍କାର କେନ୍ଦ୍ରୀୟ ଯୋଜନା-ଉଦ୍ଦେଶ୍ୟ ଅପେକ୍ଷା ଏହା ଅଧିକ, ତଥାପି ଯୋଜନା-କାର୍ଯ୍ୟର ଆବଶ୍ୟକତା ଭୁଲାଇବା ପକ୍ଷେ ଏହା ଉଦ୍ଦେଶ୍ୟ ନୁହେଁ । ରାଜ୍ୟ ସରକାରଙ୍କ ବଜେଟରେ ରାଜ୍ୟ ସ୍ତରରେ ଯୋଜନା ଖର୍ଚ୍ଚ ପାଇଁ ୨୦.୨୨ କୋଟି ଟଙ୍କାର ବ୍ୟୟା ରଖାଯାଇଛି ଏବଂ ରାଜ୍ୟ ସରକାରଙ୍କ ଉଦ୍ଦେଶ୍ୟ ସମ୍ବଳରୁ ଅର୍ଥ ସାହାଯ୍ୟ ଦିଆଯାଇ ରାଜ୍ୟ ସରକାରଙ୍କ ସ୍ୱାୟତ୍ତ-ଶାସିତ ବ୍ଲୋକ୍ସ୍ ଉଦ୍ଦେଶ୍ୟଗୁଡ଼ିକ ପାଇଁ ଅତିରିକ୍ତ ୧୦.୮୯ କୋଟି ଟଙ୍କା ଖର୍ଚ୍ଚ କଲୁଣା ରଖାଯାଇଛି । ଏହି ଭାବରେ ରାଜ୍ୟ ସ୍ତରରେ ମୋଟ ଯୋଜନା-ଖର୍ଚ୍ଚ ୩୫.୨୮ କୋଟି ଟଙ୍କା ହେବାର ପ୍ରସ୍ତାବ ରହିଛି । ବିଭିନ୍ନ ଉନ୍ନୟନ କାର୍ଯ୍ୟରେ ବଜେଟ ବ୍ୟୟର ବିଶଦ ବିବରଣୀ ଉଦ୍ଦେଶ୍ୟ 'ଖ' ରେ ଦିଆଯାଇଅଛି । ଜଳସେଚନ, ସ୍ୱଚ୍ଛ ଓ ଶିଳ୍ପ ସମ୍ପର୍କରେ ବହୁପରିମାଣର ବ୍ୟୟ ବରଦ କରିବା ଆବଶ୍ୟକ ବୋଲି ବିବେଚନା ହୋଇଛି; କାରଣ ତାହା ହେଲେ ସ୍ୱଚ୍ଛ ଶିଳ୍ପ ଆସିଥିବା ଯୋଜନାଗୁଡ଼ିକୁ ଖର୍ଚ୍ଚ କରି ସମ୍ପୂର୍ଣ୍ଣ କରାଯାଇପାରିବ । ସେଗୁଡ଼ିକ ଶୀଘ୍ର ସମ୍ପୂର୍ଣ୍ଣ ହୋଇଗଲେ ତାହା ରାଜ୍ୟର ସର୍ବାଧିକ ହିତ କାର୍ଯ୍ୟରେ କରିବ । ଏଇଥିପାଇଁ କୃଷି, ଅନ୍ୟାନ୍ୟ କାର୍ଯ୍ୟକ୍ରମ ଓ ସମାଜ ସେବା ପରିକଳ୍ପନା-

ଗୁଡ଼ିକରେ ବ୍ୟୟ ପରିମାଣ ହ୍ରାସ କରିବା ଦରକାର ପଡ଼ିଛି । ଆସନ୍ତା ବର୍ଷର ଏହା ହେଉଛି ଗୋଟାଏ ବିଶେଷ ପରିସ୍ଥିତି; ଏହାକୁ ସମଗ୍ର ଚର୍ଚ୍ଚିତ ଯୋଜନା ପାଇଁ ଭୁଲନାମୁକ ବ୍ୟୟ ବ୍ୟୟାର ଏକ ସୂଚନା ବୋଲି ଗ୍ରହଣ କରିବା ଉଚିତ ନୁହେଁ । ଯଦିଓ, ମୁଁ ଏଠାରେ ଉଲ୍ଲେଖ କରିପାରେ ଯେ ଉଭୟ ଅଣ-ଯୋଜନା ଓ ଯୋଜନା କ୍ଷେତ୍ରରେ କୃଷି ଉନ୍ନୟନ ଓ ସମାଜସେବା ପରିକଳ୍ପନାର ମୋଟ ଖର୍ଚ୍ଚ ପରିମାଣ ୧୯୭୮-୭୯ ମସିହା ଅପେକ୍ଷା ୧୯୭୯-୭୦ ମସିହାରେ ଅଧିକ ହେବ । ୧୯୭୮-୭୯ ପର୍ଯ୍ୟନ୍ତ ସଂପାଦିତ ହୋଇଥିବା ଯୋଜନା କାର୍ଯ୍ୟଗୁଡ଼ିକର ରଖଣା-ବେକ୍ଷଣ ବ୍ୟୟ ଆସନ୍ତା ବର୍ଷକୁ ପ୍ରଶ୍ରେତ ବ୍ୟୟରୂପେ ବିବେଚିତ ହୋଇଥିବାରୁ ଏପରି ଘଟିଛି ।

ଜାଣ୍ଟା ଉନ୍ନୟନ ପାଇଁ କମିଟିର ସୁପାରିଶ ଅନୁଯାୟୀ କେନ୍ଦ୍ର ଅନୁକୂଳରେ ହେଉଥିବା ପରିକଳ୍ପନାମାନଙ୍କର ସଂଖ୍ୟା ଯଥେଷ୍ଟ ହ୍ରାସ ପାଇଛି ଏବଂ ଏଭଳି ପରିକଳ୍ପନାଗୁଡ଼ିକ ପାଇଁ ରାଜ୍ୟସ୍ତରରେ କେନ୍ଦ୍ରୀୟ ସାହାଯ୍ୟ ପୁରୁପୁରୁ ମିଳିବା ସଂପର୍କରେ ସ୍ୱୀକୃତି ମିଳିଛି । ଏଭଳି ପରିକଳ୍ପନାଗୁଡ଼ିକ ବାବଦରେ ୮.୨୧ କୋଟି ଟଙ୍କାର ଖର୍ଚ୍ଚ ବ୍ୟୟା କରାଯାଇଛି ।

ରାଜ୍ୟ ସରକାରଙ୍କ କାର୍ଯ୍ୟକଳ ପର କେତେକ ଗୁରୁତ୍ୱପୂର୍ଣ୍ଣ କ୍ଷେତ୍ରରେ ଯେଉଁ ସବୁ ବିକାଶ ସାଧିତ ହେଇଛି ତାହାର ଏକ ସ୍ୱଳ୍ପ ରୂପରେଖ ମୁଁ ଏହି ଗୁଡ଼ ସମ୍ବନ୍ଧରେ ଉପସ୍ଥାପିତ କରିବାକୁ ଚାହେଁ ।

କୃଷି

ମାନ୍ୟବର ସଦସ୍ୟମାନେ ଅବଗତ ଅଛନ୍ତି ଯେ, କୃଷି ଏ ରାଜ୍ୟର ଅର୍ଥନୀତିରେ ସର୍ବାପେକ୍ଷା ବେଶି ଗୁରୁତ୍ୱପୂର୍ଣ୍ଣ କ୍ଷେତ୍ର ଅଟେ । ତେଣୁ ସରକାର କୃଷି-ଉତ୍ପାଦନ ପରିକଳ୍ପନାଗୁଡ଼ିକ ଉପରେ ପୁରୁତନ ବିଶେଷ ଗୁରୁତ୍ୱ ଦେଉଛନ୍ତି । ୧୯୭୯-୭୦ରେ ଏ

କ୍ଷେତ୍ରପାଇଁ ପ୍ରସ୍ତାବିତ ବାର୍ଷିକ ଯୋଜନା ଖର୍ଚ୍ଚ ଅପେକ୍ଷାକୃତ କମ୍ ହୋଇଥିଲେ ମଧ୍ୟ ସେଥିରୁ କୁଣ୍ଡିକାକୁ ହେବନାହିଁ ଯେ କୃଷି କ୍ଷେତ୍ରରେ ସର୍ବମୋଟ ବନଯୋଗର ପରିମାଣ ପଛରେ ପଡ଼ିଯାଇଛି । ୧୯୭୯-୮୦ରେ ଉତ୍ତମ୍ଭୁ ଅଣ-ଯୋଜନା ଓ ଯୋଜନା କ୍ଷେତ୍ରରେ କୃଷି କାର୍ଯ୍ୟକ୍ରମ ସକାଶେ ବଜେଟ୍ରେ ରଖାଯାଇଥିବା ମୋଟ ଖର୍ଚ୍ଚ ବ୍ୟବସ୍ଥା ୧୯୭୮-୭୯ ଭୁଲନାରେ ଅଧିକ ହେବ । ସରକାରଙ୍କ ସମ୍ବଳ ସୀମିତ ଥିବାରୁ କୃଷିଜଗତକୁ ସମବାୟ ରାଶି ଭଳି ଆନୁଷ୍ଠାନିକ ପଣ୍ଡାମାନଙ୍କର ଅଧିକତର ସୁଯୋଗ ନେବାପାଇଁ ପ୍ରବର୍ତ୍ତା ଯାଉଛି । ସୁଖର ବିଷୟ, ଓଡ଼ିଶାରେ କାର୍ଯ୍ୟ କରୁଥିବା ପ୍ରାୟ ସବୁ ଚେପିଲଭୁକ୍ତ ବ୍ୟାଙ୍କ କୃଷିପାଇଁ ବିଭିନ୍ନ ଧରଣର ଅର୍ଥ ଯୋଗାଣ କ୍ଷେତ୍ରରେ ସେମାନଙ୍କ କାର୍ଯ୍ୟ ପରିସରକୁ ସଫଳପାରିତ କରିବା ନିମନ୍ତେ ଶକ୍ତି ଦେଇଛନ୍ତି । ଏଭଳି ଅଧିକ ଉତ୍ପାଦନ ଓ କୃଷିଜାତ ଦ୍ରବ୍ୟର ମୂଲ୍ୟ କୃଷି ସଙ୍ଗେ ସଙ୍ଗେ ଗ୍ରାମ୍ୟ ପ୍ରଭେଦ ଅଧିକ ସମ୍ଭବ ମଧ୍ୟ ହେଉଛି ଏବଂ ଏହି ସମ୍ଭବକୁ କୃଷି ଉତ୍ପାଦନ କାର୍ଯ୍ୟକ୍ରମରେ ବନଯୋଗ କରାଯାଉଛି । ଏହା ଏକ ଶୁଭ ସୂଚନା ଯାହାକି କୃଷିର ଦ୍ରୁତ ବିକାଶରେ ସହାୟତା କରିବ ।

୧୯୭୪-୭୫ ମସିହାଠାରୁ କ୍ଷମାଗତ କେତେକ ଦୁଃସମ୍ଭବ ପରେ ୧୯୭୮-୭୯ ମସିହାଟି ପ୍ରଥମ କେତେମାସ ମଧ୍ୟରେ ଅନୁକୂଳ ମୌସୁମୀ ପରିସ୍ଥିତି ଯୋଗୁଁ ପ୍ରଚୁର ପ୍ରସଲର ସମ୍ଭାବନା ଭେଦ ଆରମ୍ଭ ହୋଇଥିଲା । କିନ୍ତୁ ୧୯୭୮ ଅକ୍ଟୋବର ମାସରେ ନାହିଁ ନ ଥିବା ବାତ୍ୟା ସାଙ୍ଗକୁ ପଶ୍ଚିମାଞ୍ଚଳ ଜିଲ୍ଲାମାନଙ୍କରେ ଯେଉଁ ମନ୍ଦୁଡ଼ି ପରିସ୍ଥିତି ଦେଖାଦେଲା, ତା'ପରେ ଜମିରେ ରହିଥିବା ପ୍ରସଲର ବ୍ୟାପକ କ୍ଷତି ଘଟିଲା ଏବଂ ପ୍ରଚୁର ପ୍ରସଲ ଅମଳର ସମ୍ଭାବନା ଧୂଳସାର ହୋଇଗଲା । ଶକ୍ତ ଅର୍ଥନୀତି ଓ ପରିସଂଖ୍ୟାନ ବ୍ୟବସ୍ଥାକୁ ପ୍ରସ୍ତୁତ ଅଟକଳରୁ ସ୍ୱତନ୍ତ୍ର ସ୍ୱପ୍ନ ଯେ,

୧୯୭୮-୭୯ ମସିହାରେ ସପା ବୃଦ୍ଧିର ଅଧିକ ଖର୍ଚ୍ଚ ଲକ୍ଷ ମେଟ୍ରିକ୍ ଟନ୍ ଧାନ ଉତ୍ପାଦନ ହେବାର ଗତବର୍ଷର ଉତ୍ପାଦନ ଭୁଲନାରେ ଚଳତ ବର୍ଷ ଉତ୍ପାଦନ ଯେ ଅଧିକ, ଏଥିରେ କୌଣସି ସମ୍ଭାବନା ନାହିଁ । ଗତବର୍ଷ ୩୪୪ ଲକ୍ଷ ମେଟ୍ରିକ୍ ଟନ୍ ଉତ୍ପାଦନ ହୋଇଥିବାର ଅଟକଳ କରାଯାଇଥିଲା । ଓଡ଼ିଶାରେ କୃଷି ଉତ୍ପାଦନ ଦିଗରୁ ଏକ ସୁସମ୍ଭବ ରୂପ ପରିଗଣିତ ୧୯୭୪-୭୫ ଭୁଲନାରେ ଚଳତବର୍ଷର ଉତ୍ପାଦନ ବହୁତ କମ୍ । ୧୯୭୪-୭୫ ଉତ୍ପାଦନ ପରିମାଣ ୪୩୭ ଲକ୍ଷ ମେଟ୍ରିକ୍ ଟନ୍ ହୋଇଥିବାର ଅଟକଳ କରାଯାଇଥିଲା ।

ସମ୍ବଲପୁର ଜିଲ୍ଲାର ଯେଉଁଠାରେ ମୁଖ୍ୟ ଜଳସେଚନ ସୁବିଧାର ଉତ୍ତରାଞ୍ଚଳ ଉପରେ କରାଯାଉଛି, ସେଠାରେ ସଦନ କୃଷି କାର୍ଯ୍ୟକ୍ରମ ରହିଛି । ୧୯୭୮-୭୯ ମସିହାରେ ୮୭ଟି ବୁକ୍ ସେକ୍ଟର କୃଷି ଜିଲ୍ଲା କାର୍ଯ୍ୟକ୍ରମର ପରିସରଭୁକ୍ତ ଥିଲା ଏବଂ ୧୯୭୯-୮୦ ମସିହାରେ ଆଉ ୧୦ଟି ବୁକ୍ ସେକ୍ଟର କାର୍ଯ୍ୟକ୍ରମ ସଫଳପାରିତ ହେବ ବୋଲି ପ୍ରସ୍ତାବ ରହିଛି ।

ଅଧିକ ଅମଳକ୍ଷମ ବିହନ କାର୍ଯ୍ୟକ୍ରମର ପ୍ରଚାର ଯୋଗୁଁ ହିଁ ଧାନ, ଗହମ ଓ ମିଲେଟ୍ ଭଳି ପ୍ରସଲ ଉତ୍ପାଦନ ବହୁଗୁଣରେ କୃଷିକୃଷି ଭାରତର କୃଷିକର ବିପୁଳ ଆସିପାରିଛି । ଏହି କାର୍ଯ୍ୟକ୍ରମ ୧୯୭୮-୭୯ ଖରପ ବର୍ଷରେ ୫୫ଟି ବୁକ୍ରେ କାର୍ଯ୍ୟକାରୀ ହୋଇଥିଲା ଏବଂ ରବି ରତ୍ନରେ ଏହି କାର୍ଯ୍ୟକ୍ରମକୁ ଆହୁରି ୨୫ଟି ବୁକ୍କୁ ସଫଳପାରିତ କରାଯାଇଛି । ୧୯୭୯-୮୦ରେ ଆଉ ୫ଟି ବୁକ୍କୁ ଉକ୍ତ କାର୍ଯ୍ୟକ୍ରମ ସଫଳପାରିତ କରିବାର ପ୍ରସ୍ତାବ ଅଛି । ୧୯୭୭-୭୮ ମସିହାରେ ୨୧୩,୦୦୦ ଏକର ଜମିରେ ଅଧିକ ଅମଳକ୍ଷମ ବିହନ କାର୍ଯ୍ୟକ୍ରମ (ଉତ୍ତମ୍ଭୁ ଖରପ ଓ ରବି କାର୍ଯ୍ୟକାରୀ ହୋଇଥିବା ପ୍ରକଳ ୧୯୭୮-୭୯ରେ ମୋଟ ୩୧୭,୪୦୦ ଏକର

ଆଖି ଉପାଦାନ ୧୯୭୭-୭୮ରେ, ପୂର୍ବ ବର୍ଷର
ଉପାଦାନ ପ୍ରତି ଅପେକ୍ଷା ମାତ୍ର ଶତକଡ଼ା ୨ ଭାଗ
ଅଧିକ ହୋଇଥିଲା । ଘୋଟ ଉପାଦାନ ବୁଦ୍ଧି
ଯେପରି ହୋଇଥିଲା ଆଖି ଉପାଦାନ ସେହିଭାବରେ
ବୁଦ୍ଧି ନ ପାଇ ମୁଖ୍ୟତଃ ଉତ୍ତର ବୃଷି ଚନ୍ଦ୍ର
ଯୋଗୁଁ ବୁଦ୍ଧି ପାଇଥିଲା ବୋଲି କୁହାଯାଇପାରେ ;
କାରଣ ୧୯୭୭-୭୮ରେ ଉଲ୍ଲେଖଯୋଗ୍ୟ ଭାବେ ଅଧିକ
ଜମିରେ ଆଖି ବୃଷ କରାଯାଇ ନ ଥିଲା ।

ଆମ ବୃଷିର ଗୋଟିଏ କୌତୁହଳଜନକ ଲକ୍ଷଣ
ଏହି ଯେ, ଏଠାରେ ଖାଦ୍ୟଶାସ୍ୟ ଭୂଲନାରେ ଅଣ-
ଖାଦ୍ୟ ଫସଲର ଉପାଦାନ ଅପେକ୍ଷାକୃତ ଅଧିକ
ହାରରେ ବୁଦ୍ଧି ପାଇଥାଏ । ଓଡ଼ିଶାରେ ୧୯୬୭-
୬୮ରେ ଅଣ-ଖାଦ୍ୟ ଫସଲ ଉପାଦାନର ସୁରୀ ହଲ
୨୪୭୫୦ ଏବଂ ପରବର୍ତ୍ତୀ ବର୍ଷ ତାହା ୨୭୯୩୯କୁ
ବୁଦ୍ଧି ପାଇଥିଲା । ସେହି ସମୟ ମଧ୍ୟରେ ଖାଦ୍ୟଶାସ୍ୟ
କ୍ଷେତ୍ରରେ, ଉକ୍ତ ସୁରୀ ୧୯୭୭-୭୮ରୁ ମାତ୍ର ୧୯୭୯-୮୦କୁ
ବୁଦ୍ଧି ପାଇଥିଲା, ଯାହାକି ଅତି ସାମାନ୍ୟ । ଏହା
ଗୋଟିଏ ଉଲ୍ଲେଖଯୋଗ୍ୟ ବିଷୟ ଏବଂ ଏଥିରୁ
ବୁଝିବାକୁ ହେବ ଯେ ଓଡ଼ିଶାରେ ଏକ ଫସଲ କୃଷି-
ଅର୍ଥମାନ ବର୍ତ୍ତମାନ ଅତି ଜରୁର ଆବଶ୍ୟକ ହେଉଥିବା
ବହୁ କସମର ଫସଲ ବୃଷ କରବା ଧାରାରେ ପଡ଼ିଛି ।
ତଥାପି ଏ ଦିଗରେ ଆବଶ୍ୟକତା ପ୍ରେରଣା ଦେବା
ନିମନ୍ତେ ବିପୁଳ ଉଦ୍ୟମ ମଧ୍ୟ କରାଯିବା ଦରକାର ।

ଆମ ବୃଷିର ଗୋଟିଏ କୌତୁହଳଜନକ ଲକ୍ଷଣ
ଏହି ଯେ, ଏଠାରେ ଖାଦ୍ୟଶାସ୍ୟ ଭୂଲନାରେ ଅଣ-
ଖାଦ୍ୟ ଫସଲର ଉପାଦାନ ଅପେକ୍ଷାକୃତ ଅଧିକ
ହାରରେ ବୁଦ୍ଧି ପାଇଥାଏ । ଓଡ଼ିଶାରେ ୧୯୬୭-
୬୮ରେ ଅଣ-ଖାଦ୍ୟ ଫସଲ ଉପାଦାନର ସୁରୀ ହଲ
୨୪୭୫୦ ଏବଂ ପରବର୍ତ୍ତୀ ବର୍ଷ ତାହା ୨୭୯୩୯କୁ
ବୁଦ୍ଧି ପାଇଥିଲା । ସେହି ସମୟ ମଧ୍ୟରେ ଖାଦ୍ୟଶାସ୍ୟ
କ୍ଷେତ୍ରରେ, ଉକ୍ତ ସୁରୀ ୧୯୭୭-୭୮ରୁ ମାତ୍ର ୧୯୭୯-୮୦କୁ
ବୁଦ୍ଧି ପାଇଥିଲା, ଯାହାକି ଅତି ସାମାନ୍ୟ । ଏହା
ଗୋଟିଏ ଉଲ୍ଲେଖଯୋଗ୍ୟ ବିଷୟ ଏବଂ ଏଥିରୁ
ବୁଝିବାକୁ ହେବ ଯେ ଓଡ଼ିଶାରେ ଏକ ଫସଲ କୃଷି-
ଅର୍ଥମାନ ବର୍ତ୍ତମାନ ଅତି ଜରୁର ଆବଶ୍ୟକ ହେଉଥିବା
ବହୁ କସମର ଫସଲ ବୃଷ କରବା ଧାରାରେ ପଡ଼ିଛି ।
ତଥାପି ଏ ଦିଗରେ ଆବଶ୍ୟକତା ପ୍ରେରଣା ଦେବା
ନିମନ୍ତେ ବିପୁଳ ଉଦ୍ୟମ ମଧ୍ୟ କରାଯିବା ଦରକାର ।

ଆମ ବୃଷିର ଗୋଟିଏ କୌତୁହଳଜନକ ଲକ୍ଷଣ
ଏହି ଯେ, ଏଠାରେ ଖାଦ୍ୟଶାସ୍ୟ ଭୂଲନାରେ ଅଣ-
ଖାଦ୍ୟ ଫସଲର ଉପାଦାନ ଅପେକ୍ଷାକୃତ ଅଧିକ
ହାରରେ ବୁଦ୍ଧି ପାଇଥାଏ । ଓଡ଼ିଶାରେ ୧୯୬୭-
୬୮ରେ ଅଣ-ଖାଦ୍ୟ ଫସଲ ଉପାଦାନର ସୁରୀ ହଲ
୨୪୭୫୦ ଏବଂ ପରବର୍ତ୍ତୀ ବର୍ଷ ତାହା ୨୭୯୩୯କୁ
ବୁଦ୍ଧି ପାଇଥିଲା । ସେହି ସମୟ ମଧ୍ୟରେ ଖାଦ୍ୟଶାସ୍ୟ
କ୍ଷେତ୍ରରେ, ଉକ୍ତ ସୁରୀ ୧୯୭୭-୭୮ରୁ ମାତ୍ର ୧୯୭୯-୮୦କୁ
ବୁଦ୍ଧି ପାଇଥିଲା, ଯାହାକି ଅତି ସାମାନ୍ୟ । ଏହା
ଗୋଟିଏ ଉଲ୍ଲେଖଯୋଗ୍ୟ ବିଷୟ ଏବଂ ଏଥିରୁ
ବୁଝିବାକୁ ହେବ ଯେ ଓଡ଼ିଶାରେ ଏକ ଫସଲ କୃଷି-
ଅର୍ଥମାନ ବର୍ତ୍ତମାନ ଅତି ଜରୁର ଆବଶ୍ୟକ ହେଉଥିବା
ବହୁ କସମର ଫସଲ ବୃଷ କରବା ଧାରାରେ ପଡ଼ିଛି ।
ତଥାପି ଏ ଦିଗରେ ଆବଶ୍ୟକତା ପ୍ରେରଣା ଦେବା
ନିମନ୍ତେ ବିପୁଳ ଉଦ୍ୟମ ମଧ୍ୟ କରାଯିବା ଦରକାର ।

ଗ୍ରାମକୁଳ ଜଳଭଣ୍ଡାରର ତୌହଫା (ପେରାପେର)
ଓ କୁଳ ସଂଲ (ବଗରା) ଅଞ୍ଚଳରେ ଏକ କେନ୍ଦ୍ରୀୟ
ବନ୍ଧନ ଫାର୍ମ ୧୯୬୭-୬୮ ମସିହାରେ ସ୍ଥାପନ
କରାଯାଇଛି । ଲକ୍ଷ୍ମିପାଲୀରେ ପୂର୍ବରୁ ଥିବା ୧,୭୩୫
ଏକର ଆୟତନ-ବଶିଷ୍ଟ ବନ୍ଧନୀୟ ଫାର୍ମକୁ ଏକ
ବୃହଦାକାର ବନ୍ଧନ ଫାର୍ମରେ ପରିଣତ କରିବା ପାଇଁ
ଏହାକୁ ଭାରତ ସରକାରଙ୍କୁ ହସ୍ତାନ୍ତର କରାଯାଇଛି ।

ଓଡ଼ିଶା ଏବଂ ଅନ୍ୟାନ୍ୟ ରାଜ୍ୟମାନଙ୍କୁ ବିହନ ଯୋଗାଇ ଦେବା ଉଦ୍ଦେଶ୍ୟରେ ଏହାକୁ ଅନୁଧ୍ୟାନ ୧୦,୦୦୦ ଏକର ଆୟତନ- ବିଶିଷ୍ଟ ବିହନ-ଉତ୍ପାଦନ ପୁନଃରେ ପରିଣତ କରିବାର ଉଦ୍ଦେଶ୍ୟ ରହିଛି । ଏହି ପ୍ରାର୍ଥରେ ମୂଳ ବିହନ ଓ ଅଧିକ ଅମଳକ୍ଷମ ଧାନ, ଗହମ, ସଜର ମକା ଇତ୍ୟାଦି କେତେକ ପ୍ରଧାନ ପ୍ରଧାନ ପସଲର ଉତ୍ପାଦନ ବିହନ ଉତ୍ପାଦନ କରାଯାଉଛି । ଏହି ପ୍ରାର୍ଥର ବିହନ ଉତ୍ପାଦନ କାର୍ଯ୍ୟକ୍ରମ ପ୍ରସ୍ତୁତ କରିବା ସହିତ ରାଜ୍ୟ କୃଷି ନିର୍ଦ୍ଦେଶକ ସଂପୂର୍ଣ୍ଣ ଅଛନ୍ତି । ଏହି ଜଳଭଣ୍ଡାରର କୁଳଚର୍ଚ୍ଚା ଜମିରେ ପସଲର ତଥା ଏପରି ସଂଗଠିତ କରାଯିବ ଯେପରି କି ଚୋରା ମୁଦିନା ଷୟ ଓ ପଟୁ ପଡ଼ିବା ବାଧା ପାଇବ; ଏଥିପାଇଁ ପ୍ରାର୍ଥ କର୍ତ୍ତୃପକ୍ଷ ସ୍ଵୀକୃତି ଦେଇଛନ୍ତି ।

ଜଳସେଚନ

ମାନ୍ୟବର ସଦସ୍ୟମାନେ ଅବଗତ ଅଛନ୍ତି ଯେ, ନିଶ୍ଚିତ ଜଳସେଚନର ବ୍ୟବସ୍ଥା ବିନା କୌଣସି କ୍ୟାପକ କୃଷି ସଂପ୍ରସାରଣ ଓ ବିକାଶ କାର୍ଯ୍ୟକ୍ରମ ସଫଳ ହେବା ସମ୍ଭବପରି ନୁହେଁ । ତେଣୁ ଜଳସେଚନ ଯୋଜନାଗୁଡ଼ିକର ନିର୍ମାଣ କାର୍ଯ୍ୟ ଶିପ୍ରତା ସହିତ ଶେଷ କରିବା ପାଇଁ ରାଜ୍ୟ ସରକାର ସମସ୍ତ ସମ୍ଭବପରି ପଦକ୍ଷେପ ନେଉଛନ୍ତି । କିନ୍ତୁ ସମ୍ଭବ ହୁଏତା ଯୋଗୁଁ କୌଣସି ନୂତନ ବୃହତ୍ ଜଳସେଚନ ପରକଳ୍ପନା କାର୍ଯ୍ୟ ଆରମ୍ଭ କରିବା ସମ୍ଭବ ହୋଇ ନାହିଁ ।

୧୯୬୮-୬୯ରେ ମହାନଗର ବିକାଶ ଭୂମି ଯୋଜନାର କାର୍ଯ୍ୟ ଲୋରସୋରରେ ଆଗେଇ ଚାଲିଛି । ଏହି ଯୋଜନା ଫଳରେ ୧୯୬୭-୬୮ ମସିହାରେ ୮୦୨ ଲକ୍ଷ ଏକର (ଉତ୍ତର ଗରପ୍ ଓ ରବ) ଜମିରେ ଜଳସେଚନ କରାଯାଇ ପାରିଥିଲା ଏବଂ ଚଳଚର୍ଚ୍ଚ ଅଧିକ ୪୭,୦୦୦ ଏକର ଜମିରେ ଓ

ଆଗାମୀ ବର୍ଷ ୨୮୩୯ ଲକ୍ଷ ଏକର ଜମିରେ ସେଚନ ହୋଇ ପାରିବ ବୋଲି ଆଶା କରାଯାଉଛି । ସାଲନ୍ଦୀ ଜଳସେଚନ ଯୋଜନାର କାର୍ଯ୍ୟ ମୁତାବକ ଆଗେଇ ଚାଲିଛି ଏବଂ ୧୯୬୯ ମସିହା ଶେଷ ପୂର୍ତ୍ତା କାର୍ଯ୍ୟ ଶେଷ ହେବାର ଆଶା କାର୍ଯ୍ୟ ଚାଲିଥିବା ଅବସ୍ଥାରେ ମଧ୍ୟ ବର୍ଷ ୫୦,୦୦୦ ଏକର ଜମିକୁ ଜଳସେଚନ ଯୋଗାଇ ଦିଆଯାଇଛି ।

ନିର୍ମାଣ ଅବସ୍ଥାରେ ଥିବା ଆଠଟି ମଧ୍ୟମ ଯୋଜନା ଭିତରୁ ବୃତ୍ତାବୃତ୍ତି ଆଣି, ଯେଉଁ ଧୂସାରବାଟି ଯୋଜନାଗୁଡ଼ିକର କାର୍ଯ୍ୟ ପ୍ରସ୍ତୁତ ହୋଇ ଆସିଲାଣି । ସାଲନ୍ଦୀ ଯୋଜନା ପର୍ଯ୍ୟାୟ କାର୍ଯ୍ୟ ମଧ୍ୟ ଶେଷ ହୋଇଅଛି ଅବଶିଷ୍ଟ ଯୋଜନାଗୁଡ଼ିକର କାର୍ଯ୍ୟ ୧୯୭୦ ମସିହାରେ ଶେଷ ହୋଇଯିବାର ସମ୍ଭାବନା । ଏହିସବୁ ଯୋଜନାଦ୍ଵାରା ପ୍ରାୟ ୮୮ ହଜାର ଜମିରେ ଜଳସେଚନ କରାଯାଉଛି ।

ପିତାମହାଳ ଓ ଉତ୍ତର ମଧ୍ୟମ ଯୋଜନା ୧୯୬୭-୬୮ ମସିହାରେ ମଞ୍ଜୁର କରାଯାଇଛି । କିନ୍ତୁ ଏପର୍ଯ୍ୟନ୍ତ କୌଣସି ଅଧିକ କାମ ହୋଇନାହିଁ । ଏହି ଯୋଜନାର କାମ ତ୍ଵରତା ସହକାରେ ୧୯୬୯-୭୦ ମସିହାରେ କରାଯିବ । ଏଥିପାଇଁ ୧୪୫ ଲକ୍ଷ ଟଙ୍କାର ବ୍ୟୟ ରଖାଯାଇଛି ।

ରାଜ୍ୟ ଉଠା ଜଳସେଚନ ନିର୍ଦ୍ଦେଶାଳୟରୁ ମିଳୁଥିବା ସୁବିଧା ସୁଯୋଗ ଗ୍ରହଣ କରି ନଳକୂଅ ବସାଇବା ବ୍ୟବସ୍ଥା ବ୍ୟକ୍ତି ବା ଅନୁସ୍ଥାନମାନଙ୍କୁ କରାଯାଇ ଜଳସେଚନର ଆବଶ୍ୟକତା ଉପରେ ସଜାଣି ମଧ୍ୟ ବିନା କରାଯାଇଛି । ଏଥିପାଇଁ ସୁବିଧା ବ୍ୟାଙ୍କ, କୃଷି ବିପାଳନାୟକ କରପୋଲିସ୍ କର୍ମସୂଚୀର ବ୍ୟାଙ୍କମାନଙ୍କରୁ ଅଧିକ ସାହାଯ୍ୟ ମିଳୁ

ଦାସତ୍ଵର ନିର୍ମୂଳକତା ବ୍ୟତୀତ କା ଅନୁସ୍ଥାନମାନେ ନଳକୃଷ୍ଣ
 ଶାସନ ବ୍ୟବସ୍ଥା ଉପରେ ଅନୁକୂଳକାର୍ଯ୍ୟ ହେଲେ
 ନଳକୃଷ୍ଣ ବ୍ୟବସ୍ଥା ଖର୍ଚ୍ଚର ଏକ ଅଂଶ ବହନ କରିବା
 ପାଇଁ ସରକାର ସ୍ଥିର କରିଛନ୍ତି । ଜନସାଧାରଣ
 ସୁବିଧା-ସୁଯୋଗର ଉଦ୍ଦେଶ୍ୟର ସଦ୍-
 ବ୍ୟବସ୍ଥାର କରାଯିବ ବୋଲି ଆଶା କରାଯାଏ ।

ସମବାୟ

ଜାତୀୟ ଅର୍ଥନୀତିକୁ ଦୃଢ଼ୀଭୂତ କରିବା ଏବଂ ଚାଷ ପାଇଁ
 ଶକ୍ତି ଓ ସାଧନ ଆଦି ଆବଶ୍ୟକୀୟ ଉପାଦାନ
 ଶ୍ରେଣୀମାନରେ ଯୋଗାଇ ଦେବାର ନିଷ୍ପତ୍ତି

ବ୍ୟବସ୍ଥା କରିବା ଉଦ୍ଦେଶ୍ୟରେ ସରକାର ଓଡ଼ିଶାରେ
 ସମବାୟ ଆନ୍ଦୋଳନର ଅଭିବୃଦ୍ଧି ଉପରେ ଯଥେଷ୍ଟ
 ଗୁରୁତ୍ଵ ଦେଉଛନ୍ତି । ବିହନ, ସାର, ଜାଟନାଗଳ
 ଔଷଧ ପ୍ରଭୃତି ଖରୀଦ ପାଇଁ ଅର୍ଥ ଯୋଗାଇବା
 ଉଦ୍ଦେଶ୍ୟରେ ସମବାୟ ସଂସ୍ଥାମାନଙ୍କ ଜରିଆରେ
 ସୁଲୁମିଆଦି ଓ ମଧ୍ୟମ ମିଆଦ ରଖି ଦେବାର ବ୍ୟବସ୍ଥା
 ବିଶେଷ ଭାବେ ବୃଦ୍ଧି କରାଯାଉଛି । ୧୯୭୫-୭୭ ମସିହା
 ଶେଷ ସୁଦ୍ଧା ବକେୟା ରଖି ପରିମାଣ ଥିଲା
 ୧୧୮୦ କୋଟି ଟଙ୍କା । ୧୯୭୭-୭୭ ଓ ୧୯୭୭-୭୮
 ଶେଷ ବେଳକୁ ଏହା ଯଥାକ୍ରମେ ୧୩୦୫ କୋଟି
 ଓ ୧୪୦୩ କୋଟି ଟଙ୍କାକୁ ବୃଦ୍ଧି ପାଇଥିଲା ।

୧୯୭୯-୭୦ ମସିହା ପାଇଁ ରାଜ୍ୟ କ୍ଷେତ୍ରରେ ଯୋଜନା ଖର୍ଚ୍ଚ

(ଲକ୍ଷ ଟଙ୍କା-ରୂପାକରେ)

ସମାଜ ସେବା—

୧। ସାଧାରଣ ଶିକ୍ଷା	...	୭୨.୯୯
୨। ସାଂସ୍କୃତିକ କାର୍ଯ୍ୟକ୍ରମ	...	୭.୩୭
୩। ବୈଷୟିକ ଶିକ୍ଷା	...	୧୪.୨୦
୪। ସ୍ଵାସ୍ଥ୍ୟ	...	୯୭.୭୯
୫। ଜଳ ଯୋଗାଣ	...	୭୫.୦୦
୬। ବାସଗୃହ ନିର୍ମାଣ	...	୧,୦୮.୭୫
୭। ସହର ଉନ୍ନୟନ	...	୭.୨୫
୮। ଅନୁନ୍ନତ ଶ୍ରେଣୀମାନଙ୍କ କଲ୍ୟାଣ	...	୪୦.୦୦
୯। ସମାଜ କଲ୍ୟାଣ	...	୨.୭୧
୧୦। ଶ୍ରମ ଓ ଶ୍ରମିକ କଲ୍ୟାଣ	...	୧.୭୩
୧୧। କାରିଗର ତାଲିମ	...	୩.୦୦

ମୋଟ—ସମାଜସେବା

୪,୧୯.୫୯

୧୯୭୮-୭୯ ଓ ୧୯୭୯-୮୦ରେ ପଥକ୍ରମେ ୨୦୫୪ କୋଟି ଟଙ୍କା ଓ ୨୩୦୦ କୋଟି ଟଙ୍କା ରୁଣ ଦେବାର ଲକ୍ଷ୍ୟ ଧାର୍ଯ୍ୟ ହୋଇଛି ।

ଜମିର ଉଲ୍ଲସୁନ ଏବଂ ଜଳସେଚନ ପମ୍ପ ଓ ଟ୍ରାକ୍ଟର ଉଦ୍ୟତ କଣିକା ଉଦ୍ଦେଶ୍ୟରେ ଓଡ଼ିଶା ରାଜ୍ୟ ସମବାୟ ରୁ-ବରଦ ଦ୍ୟକ୍ ୫୩ଟି ପ୍ରାଥମିକ ବ୍ୟକ୍ତ ଜରୀଆରେ ଫର୍ଦିନାଣ୍ଡ ରୁଣ ବର୍ତ୍ତମାନ ଯୋଗାଇ ଦେଉଛନ୍ତି । ୧୯୭୯-୮୦ ମସିହାରେ ରାଜ୍ୟରେ ଆଉ ଦୁଇଟି ପ୍ରାଥମିକ ବ୍ୟକ୍ତ ଖୋଲିଯିବାର ପ୍ରସ୍ତାବ ରହିଛି । ୧୯୭୫-୭୬ରେ ନୂଆକର ଦିଆ ଯାଇଥିବା ଫର୍ଦିନାଣ୍ଡ ଅଗ୍ରମର ପରିମାଣ ୨୦ ଲକ୍ଷ ଟଙ୍କା ହୋଇଥିଲା । ୧୯୭୭-୭୮ ଓ ୧୯୭୮-୭୯ ରେ ଏହି ଅଗ୍ରମର ପରିମାଣ ପଥକ୍ରମେ ୧୦୭ ଲକ୍ଷ ଟଙ୍କା ଓ ୧୪୭ ଲକ୍ଷ ଟଙ୍କା ଥିଲା । ୧୯୭୮-୭୯ ଓ ୧୯୭୯-୮୦ ପାଇଁ ପଥକ୍ରମେ ୩୦୫ ଲକ୍ଷ ଟଙ୍କା ଓ ୪୦୦ ଲକ୍ଷ ଟଙ୍କା ଅଗ୍ରମ ଦାବୀର ଲକ୍ଷ୍ୟ ଧାର୍ଯ୍ୟ କରାଯାଇଛି । ଏହିପରି ଅଗ୍ରମର ଅଧିକ ଘର ଯେପରି ଜଳସେଚନ ପମ୍ପ, ଟ୍ରାକ୍ଟର ଓ ଅନ୍ୟାନ୍ୟ କୃଷି ଉପକରଣ ଖରଦ କରିବାରେ ବ୍ୟବହୃତ ହୁଏ, ତହିଁର ନିର୍ମୂଳ ବ୍ୟବସ୍ଥା ମଧ୍ୟ କରାଯାଉଛି । ଏହି ଉଦ୍ଦେଶ୍ୟରେ ୧୯୭୭-୭୮ରେ ଯେଉଁ ରୁଣ ଦିଆଯାଇଛି ତହିଁର ପରିମାଣ ୧ କୋଟି ଟଙ୍କାରୁ ଅଧିକ । ରୁଣ ବଣ୍ଟନ କାର୍ଯ୍ୟକ୍ରମକୁ ସରଳ କରାଯାଇଥିବାରୁ ଅଗ୍ରମ ଦାବୀର ବେଗ ଏପରି ଶୀଘ୍ର ଘଟରେ ବୃଦ୍ଧି ପାଇବାର ସୂଚନା ହୋଇଛି ।

ଶିଳ୍ପ

ଶିଳ୍ପ କ୍ଷେତ୍ରରେ ପଶ୍ଚାତ୍ତରଫ ଯୋଗୁଁ ଦେଶର ଅନ୍ୟାନ୍ୟ ରାଜ୍ୟ ଭଳି ଏହି ରାଜ୍ୟ ମଧ୍ୟ ବିଶେଷ ଅସୁବିଧାର ସମ୍ମୁଖୀନ ହୋଇଛି । ସାହାଯ୍ୟରେ, ଓଡ଼ିଶା ଶିଳ୍ପ ଉଲ୍ଲସୁନ କର୍ମପୋରେସନ୍‌ଙ୍କର ବରଦ ସୁନିଶ୍ଚିତ ହୁଏତ ସମାପ୍ତ ହୋଇଛି କିମ୍ବା

ସମାପ୍ତ ହେବା ଅବସ୍ଥାରେ ଅଛି । ବରଦର ଥିବା ସିମେଣ୍ଟ କାରଖାନା ରାଜ୍ୟର ମୋଟ ଉତ୍ପାଦନରେ ବୃଦ୍ଧି ଘଟାଇଛି । ପ୍ରଥମାର୍ଦ୍ଧରେ ରାଜ୍ୟର ମୋଟ ସିମେଣ୍ଟ ୧୦୫ ଲକ୍ଷ ମେଟ୍ରିକ୍ ଟନ୍‌ରୁ ୧୯୭୮-୭୯ ଅନୁକ୍ରମେ ମଧ୍ୟରେ ପ୍ରାୟ ୨୨ ଲକ୍ଷ ମେଟ୍ରିକ୍ ଟନ୍‌ରୁ ପାଇଥିଲା । ଘାଟକୁଦ କେବ୍ଲ୍ କାରଖାନା ଅଲୁମିନିୟମ୍ ଶାଖାରେ ୧୯୭୭ ନଭେମ୍ବର ମାସ ଉତ୍ପାଦନ ଆରମ୍ଭ ହୋଇଛି । କଠିନ ଅନୁକ୍ରମ ପ୍ରତିଯୋଗିତା ସତ୍ତ୍ୱେ ଏହି କାରଖାନା ୧ ଲକ୍ଷ ମୂଲ୍ୟର ମାଲ ରପ୍ତାନୀ କରିବାପାଇଁ ବସ୍ତୁ ପାଇଁ କୃତକାର୍ଯ୍ୟ ହୋଇଛି । ଜାନୁଆରୀ ଓ ଫେବୃ ମାସରେ ୪୦ ଟନର ଡଲର ମୂଲ୍ୟର ବାହାରକୁ ରପ୍ତାନୀ କରାଯାଇଛି ଓ ୨୦ ଟନର ମୂଲ୍ୟର କେବ୍ଲ୍ ଫିଲିପାଇନ୍‌ସକୁ ପ୍ରାୟ ୧୦ କରପିବା ଉପରେ । ଘାଟକୁଦ ଶିଳ୍ପ ନିର୍ମାଣ ୧୯୭୮ ଜୁନ ମାସରେ ଉତ୍ପାଦନ ଆରମ୍ଭ କରାଯାଇ ଏବଂ ଆଉଁଳୁଣୀ ଓ ବିଦେଶୀ ବଜାରକୁ ଉତ୍ପାଦନ ପ୍ରବ୍ୟ ଗୁଡ଼ିକ ଦିଆଯାଇଛି । ସୁଡାନକୁ ୨୦୦ ଟନ୍ ଶିଳ୍ପ ମାଲ ରପ୍ତାନୀ ହୋଇଛି । ଖୁବ୍ ଦେଲେ ମଧ୍ୟ ଏହା ଶୁଭରମ୍ଭ ମାତ୍ର । ପଶ୍ଚାତ୍ତରଫ ଘଟରେ ଅଲୁମିନିୟମ୍ ଉତ୍ପାଦନ ଶିଳ୍ପ ଅଧିକ କରାଯାଇଛି ।

ବର୍ତ୍ତମାନ ଅର୍ଥମନ୍ତର ସୁନକ୍ରମେ ଆଖି ଆଗରେ ଥିବାବେଳେ, ଆଶା କରାଯାଏ ଓଡ଼ିଶାର କଳକାରଖାନା ପାଇଁ ବିଶେଷ ଆବଦ୍ଧ ପଡ଼ୁଥିବା ପ୍ରେରଣା ମିଳିବ ଓ ଉଦ୍ଦେଶ୍ୟରେ ସମାପ୍ତ ଅଧିକ ଉତ୍ପାଦନ ହେବ । ରାଜ୍ୟରେ ଶିଳ୍ପ ପ୍ରାପନ ବେସରକାରୀ ଶିଳ୍ପପତିମାନଙ୍କୁ ପ୍ରୋତ୍ସାହନ ଦେଇ ନିମନ୍ତେ ସରକାର ଏକ ଶିଳ୍ପମାତ୍ର ପ୍ରଦର୍ଶନ କରିବା ଶିଳ୍ପପତିମାନଙ୍କୁ ଆକୃଷ୍ଟ କରିବାପାଇଁ ରାଜ୍ୟ ସରକାର

କଲ, ବ୍ୟୁତ୍ପତ୍ତି ଓ ଯୋଗାଯୋଗ ସୁବିଧା ଯୋଗାଇ
ଦେଇ ବର୍ତ୍ତମାନ ଶିଳ୍ପ କେନ୍ଦ୍ରର ଚକ୍ରଃପାଶୁରେ
କେତେକ ସୁସଂହତ ଅଞ୍ଚଳର ବିକାଶ ଘଟାଇଛନ୍ତି ।
ଏହି କ୍ଷେତ୍ରରେ ଉତ୍ପାଦନକ୍ଷମାରେ ୮୦୩ ଏକର
ପରିମିତ ଗୋଟିଏ ପ୍ଲାନ ବର୍ତ୍ତୁପାଇ ସେଠାରେ କାର୍ଯ୍ୟ
ଅରମ୍ଭ ହୋଇଗଲାଣି । ଏସବୁ ସୁବିଧା ତଥା
ସେମିତି ଉପୋକ୍ତ ପ୍ରସ୍ତୁତି, ବ୍ୟୁତ୍ପତ୍ତି ଯୋଗାଣ ଓ
କ୍ଷେତ୍ରର ପ୍ରଭୃତି ସଂପର୍କରେ ସର୍ବସିଦ୍ଧ ପ୍ରଦାନ ଭଳି
କ୍ଷେତ୍ର ଓ ସାହାଯ୍ୟଦାନ ଫଳରେ ଶିଳ୍ପପ୍ରମାଣେ
ଏହି ସମ୍ପଦକୁ ଆକୃଷ୍ଟ ହେବାର ସମ୍ଭାବନା ରହିଛି ।
ସମ୍ପଦନା କର୍ତ୍ତୃପକ୍ଷ ଓ ଶ୍ରମିକମାନଙ୍କ ମଧ୍ୟରେ
ଉପକ୍ରମ ବସବର ସୁସଂପର୍କ ରହିପାରିବ ତା'ର
ସମାଧାନ କରିବାପାଇଁ ସରକାର ଉଦ୍ଦେଶ୍ୟ ।

ଶଶିକ ବିକାଶ

ଶଶିକ ବିକାଶ କ୍ଷେତ୍ରରେ ମଧ୍ୟ ଏ ସମ୍ପଦ
ମାତ୍ରା ସମୟ ମଧ୍ୟରେ ଗଠି କରି ଆସୁଛି । ଓଡ଼ିଶାର
ଉତ୍ପାଦନ ବେଶି ଗୁରୁତ୍ୱପୂର୍ଣ୍ଣ ଶଶିକ ସଂପଦ ଲୁହା-
ପଥର ଉତ୍ପାଦନରେ ପ୍ରକୃତରେ କୌଣସି ବୃଦ୍ଧି ଘଟି
ନାହିଁ । ରଘୁନା ବାଣିଜ୍ୟରେ ମାତ୍ରା ଅବସ୍ଥା ଏବଂ
ଉତ୍ପାଦନ କାରଖାନାଗୁଡ଼ିକର ସଂପ୍ରସାରଣ କାର୍ଯ୍ୟକ୍ରମ
ଅଧିକ ହେବା ଦିଗରେ ବିଳମ୍ବ ହିଁ ଏଥିପାଇଁ ମୁଖ୍ୟତଃ
କାରଣ । ଭାରତର ମିଳିତ ଆଣ୍ଡ ମେଟାଲ ଟ୍ରେଡ଼ିଂ
କର୍ପୋରେସନ ଉଭୟ ମାଙ୍ଗାନିଜ ଓ ଲୁହାପଥରର
ଉତ୍ପାଦନ ରଘୁନାକାରୀ । କିନ୍ତୁ ଉକ୍ତ କର୍ପୋରେସନ୍
କର୍ମକ୍ଷମତା ଦେଖାମାନଙ୍କରେ ଏଥିପାଇଁ ବଜାର
ସମ୍ପଦକୁ ଅଧିକ ହେବାରୁ ମାଙ୍ଗାନିଜ ପଥରର
ଉତ୍ପାଦନ ସବୁ ସମୟ ଅପେକ୍ଷା ବର୍ତ୍ତମାନ କମ୍ ପ୍ରଭାରେ
ହୋଇଛି । ସମ୍ପଦକୁ ଶଶି ରଘୁଲ୍‌ଟିରୁ ମିଳୁଥିବା
ଉତ୍ପାଦନରେ ଏସବୁ ବିଷୟ ଏକ ପ୍ରତିକୂଳ ପ୍ରଭାବ
ହୋଇଛି । ତଥାପି ଓଡ଼ିଶା ଶଶି କର୍ପୋରେସନ
କର୍ମକ୍ଷମତାକୁ ସୁଧା ଦେବାର ଯୋଜନା କାର୍ଯ୍ୟକାରୀ

ହେବା ପରେ ସମ୍ପଦରେ ନିକଟ ଭବିଷ୍ୟତରେ ଶଶିକ
ପଥର-ଉତ୍ପାଦନ ଉଲ୍ଲେଖଯୋଗ୍ୟ ଭାବେ ବୃଦ୍ଧି
ପାଇବାର ସମ୍ଭାବନା ।

ମାନ୍ୟବର ସରକାରମାନେ ଅବଗତ
ଅଛନ୍ତି ଯେ ଉତ୍ପାଦନ ପରିକଳ୍ପନାଗୁଡ଼ିକରେ ଅର୍ଥ
ବିନିଯୋଗ ସମାପ୍ତ ସମ୍ଭଳ ସଂଗ୍ରହ କରିବାର ଏକ
ବ୍ୟବସ୍ଥା ସ୍ୱରୂପ ଲୁହାପଥର ଉପରେ ରଘୁଲ୍‌ଟିର
ହାର ବୃଦ୍ଧି କରିବା ପାଇଁ ସମ୍ପଦ ସରକାର ଗୃହ
ଦେଇଆସୁଛନ୍ତି । ଯାହାଦ୍ୱାରା ଭାରତ ସରକାର ଲୁହା
ପଥର ଓ କୋଇଲି ବ୍ୟତୀତ ଅନ୍ୟ ସମସ୍ତ ମୁଖ୍ୟ ଶଶିକ
ଦ୍ରବ୍ୟର ହାର ଅନୁଦାନ ତଳେ ସଂଶୋଧନ କରିଛନ୍ତି ।
ଲୁହାପଥର ଉପରେ ରଘୁଲ୍‌ଟି ବୃଦ୍ଧି କରିବା ପାଇଁ
ଆବଶ୍ୟକୀୟ ସୁଖି ବଳଷ୍ଟି ଭାବରେ ଦାମ ଉପସ୍ଥାପିତ
କରିଛନ୍ତି । ଶଶିକ ଉତ୍ପାଦନ ଉପଦେଶ୍ଟା ଦୋତର
ପ୍ଲାଟ୍ଫର୍ମ କମିଟି ମେଟ୍ରିକ ଟନ୍ ପିସ୍ତୁ ୫୦ ପଇସା
ହିସାବରେ ଦର ବୃଦ୍ଧି କରିବା ପାଇଁ ପରିଶେଷରେ
ଗଠି ହୋଇଛନ୍ତି । ଆମେ ଆଶା କରିଥିବା ଦର
ଅପେକ୍ଷା ଏହା ଯଥେଷ୍ଟ କମ୍ ହେଲେ ମଧ୍ୟ ଏହି
ସଂଶୋଧନ ଯଦି ଭାରତ ସରକାରଙ୍କ ଦ୍ୱାରା
ଅନୁମୋଦିତ ହୁଏ, ତାହାହେଲେ ତଦ୍ୱାରା
୧୯୭୯-୮୦ ମସିହାରେ ଆୟମାନଙ୍କୁ ୩୦ ଲକ୍ଷ ଟଙ୍କାର
ଅତିରିକ୍ତ ସମ୍ପଦ ମିଳିପାରିବ ଏବଂ ଏଥିପାଇଁ
ବଜେଟରେ ଏହି ଟଙ୍କାକୁ ଜମାସ୍ୱରୂପ ଦର୍ଶାଯାଇଛି ।

ବାର୍ଷିକ ପାଞ୍ଚ ନିୟୁତ ମେଟ୍ରିକ ଟନ୍ରୁ
ଅଧିକ ଲୁହାପଥର ଯୋଗାଇବା ପାଇଁ କେନ୍ଦ୍ର-
ସରକାର ଶଶି ଅଂଚଳର ପ୍ରଭୃତ ସମ୍ଭାବନା ରହିଛି ।
ମଲ୍ଲିଖଟୋଲି ଅଂଚଳରେ ମହଜୁଦ ଥିବା ଲୁହାପଥର
ଉପଯୋଗର ସମ୍ଭାବନା ସଂପର୍କରେ ଗୋଟିଏ ଉପୋକ୍ତ
ପ୍ରସ୍ତୁତ ହୋଇଯାଇଛି । ଏହି ଅଂଚଳର ବିକାଶ-ପ୍ରଶ୍ନ
ନିର୍ଦ୍ଦେଶରେ ଆମେ ଭାରତ ସରକାରଙ୍କ ସହିତ
ଆଲୋଚନା ଆରମ୍ଭ କରିଛୁ ।

ଖଣିଜ ସଂପଦର ଉପଯୁକ୍ତ ଉପଯୋଗ ପାଇଁ ନିଶ୍ଚିତ ବ୍ୟବସ୍ଥା କରିବା ଉଦ୍ଦେଶ୍ୟରେ ରାଜ୍ୟ ସରକାର ଖଣିଜ ବିକାଶ ଦେବା ବିଷୟରେ କୋହଲ ମତ ଅନୁସରଣ କରୁଛନ୍ତି । ଖଣିଜ ଉତ୍ତୋଳନ କାର୍ଯ୍ୟ ସୁନବାର ଆରମ୍ଭ କରିବା ଉଦ୍ଦେଶ୍ୟରେ, ମୟୂରଭଂଜ ଜିଲ୍ଲାରେ ପୂର୍ବେ ଟାଟା ଲୌହ ଓ ଲୁଗାଠା କମ୍ପାନୀ ଦଖଲରେ ଥିବା ଅଂଚଳଗୁଡ଼ିକୁ ପଞ୍ଚା ଦେବା ପାଇଁ ଭୂରକ୍ତ ପଦକ୍ଷେପ ନିଆଯାଇଛି । ରାଜ୍ୟର ଆୟ ବୃଦ୍ଧି କରିବା ଓ ରାଜ୍ୟରେ କର୍ମସଂସ୍ଥାନ ସୂଚ୍ୟାସୂଯୋଗ ବଢ଼ାଇବା ଉଦ୍ଦେଶ୍ୟରେ ଖଣିଜ ସଂପଦର ଉତ୍ତରୋତ୍ତର ସଦୁପଯୋଗ ଯେପରି ସୂଚ୍ୟାରେ ହୋଇପାରିବ, ସେଥିପାଇଁ କେତେକ ନିର୍ଦ୍ଦିଷ୍ଟ ଅଂଚଳର ସଂରକ୍ଷଣ ବ୍ୟବସ୍ଥା ରଦ୍ଦ କରିବା ପ୍ରସ୍ତାବ ମଧ୍ୟ ସରକାର ସକ୍ଷମତାରେ ବିଚେରନା କରୁଛନ୍ତି ।

ବିଦ୍ୟୁତ୍

ଖଣିଜ ଓ ଶିଳ୍ପ ବିକାଶ ପାଇଁ ବିଦ୍ୟୁତ୍ ଶକ୍ତି ଏକାନ୍ତ ଆବଶ୍ୟକ । ସୌଭାଗ୍ୟବଶତଃ ଦ୍ରୁତ ଉତ୍ପାଦନର ବେଗକୁ ବଳଶାଳୀ କରିବା ଓ ଅବ୍ୟାହତ ରଖିବା ପାଇଁ ଆମ ରାଜ୍ୟରେ ଯଥେଷ୍ଟ ବିଦ୍ୟୁତ୍ ମିଳୁଛି । ଯଦିବା ମାଛକୁଣ୍ଡ ଯୋଜନାରୁ ମିଳୁଥିବା ବିଦ୍ୟୁତ୍ ଶକ୍ତି ଆନୁମାନକ ଦ୍ୱାଗ ବର୍ତ୍ତମାନ ପୁରୁପୂରି ଉପଯୋଗ କରାଯାଉଛି, ତଥାପି ଗରବର୍ଷ କାର୍ଯ୍ୟକାରୀ ହୋଇଥିବା ଭାଲଚେର ତାପ-ବିଦ୍ୟୁତ୍ କେନ୍ଦ୍ରରେ ଉତ୍ପାଦିତ ବିଦ୍ୟୁତ୍ ଶକ୍ତିରୁ ପ୍ରଭୁତ ପରିମାଣ ଅବ୍ୟବହୃତ ହୋଇ ରହିଛି । ଯେତେକ ପାଣ୍ଡି ମିଳୁଛି ତାକୁ ଦୃଷ୍ଟିରେ ରଖି ବାଲିମେଳା ଯୋଜନା ସଂପର୍କୀୟ ନିର୍ମାଣ କାର୍ଯ୍ୟକ୍ରମକୁ ଉତ୍ତମ ଭାବରେ କରାଯାଉଛି । ଏହି ଯୋଜନା ୧୯୭୩-୭୪ ମସିହା ଶେଷ ବେଳକୁ ସମାପ୍ତ ହେବ ବୋଲି ବର୍ତ୍ତମାନ ଅନୁମାନ କରାଯାଉଛି ଏବଂ ଏହା ୧୯୭୨-୭୩ ବେଳକୁ ଆବିଷ୍କୃତରେ ବିଦ୍ୟୁତ୍ ଯୋଗାଇ ଦେଇପାରେ । ବିଦ୍ୟୁତ୍ ଶକ୍ତିର

ପରବର୍ତ୍ତୀ ବର୍ଷର ଉତ୍ପାଦନା ମେଣ୍ଟାଇବା ଚରୁଥଯୋଜନାର ଉପଯୁକ୍ତ ପର୍ଯ୍ୟାୟରେ ଉତ୍ପାଦନା ପରିକଳ୍ପନା ଓ ପରିକଳ୍ପନା ନାମକ ଦୁଇଟି ନୂତନ ବିଦ୍ୟୁତ୍ ପରିକଳ୍ପନାକୁ ଅନ୍ତର୍ଭୁକ୍ତ କରିବା ସମ୍ଭବ ରହିଛି ଏହି ଦୁଇଟି ପରିକଳ୍ପନାର କାର୍ଯ୍ୟ ହେଲେ ରାଜ୍ୟର ଅପେକ୍ଷାକୃତ ଅନୁଭବ ଅଂଚଳରେ ଶିଳ୍ପର ଅଭିବୃଦ୍ଧି ସାଧ୍ୟ ହୋଇପାରେ

ପରିବହନ ଓ ଯୋଗାଯୋଗ

ବିଦ୍ୟୁତ୍ ଭଳି ପରିବହନ ଓ ଯୋଗାଯୋଗ ମଧ୍ୟ ଉତ୍ପାଦନ ପାଇଁ ଅତ୍ୟାବଶ୍ୟକ ମୂଳଭୂମି ହୋଇଥାଏ । ରାଜ୍ୟର ସର୍ବାଙ୍ଗୀନ ସମ୍ଭାଳି ଏହି ମୂଳଭୂମିଗୁଡ଼ିକର ଉନ୍ନତ କରିବାପାଇଁ ସରକାର ଉଦ୍ୟମ କରୁଛନ୍ତି । ୧୯୭୮-୭୯ ରେ ପୂର୍ଣ୍ଣ ବିଭାଗ ନିର୍ମାଣପାଇଁ ୧୩୩ ମାଇଲ ରାସ୍ତାର ଉନ୍ନତକରଣ କରାଯିବ ଓ ପୂର୍ବରୁ କାର୍ଯ୍ୟ ଆରମ୍ଭ କରାଯାଇଥିବା ପୋଲର ନିର୍ମାଣ ଶେଷ କରିବାପାଇଁ ସରକାର କରୁଥିଲେ । କିନ୍ତୁ ଏହିସବୁ କାର୍ଯ୍ୟପାଇଁ ବର୍ଷ ଅର୍ଥର କେତେକାଂଶ ଏବେ ଏକ୍ସପ୍ରେସ୍‌ୱେ କାର୍ଯ୍ୟରେ ଲଗାଯିବାରୁ, ଉକ୍ତ ଲକ୍ଷ୍ୟ ପୂର୍ଣ୍ଣ ହେବ କେତେକ ବ୍ୟାଘାତ ଉପୁଜିପାରେ । ଖଣିଜ ଦୈନିକ ଅଞ୍ଚଳ ଓ ପାରାଦୀପ ବନ୍ଦର ଯାଇଥିବା ଏହି ଅତ୍ୟାବଶ୍ୟକତା ସଂପର୍କୀୟ ରାସ୍ତାର (ଏକ୍ସପ୍ରେସ୍‌ୱେ) କାର୍ଯ୍ୟ ବଡ଼ ଅତିକ୍ରମ କରି ଅବଶେଷରେ ଏବେ ହୋଇଛି । ଏକ୍ସପ୍ରେସ୍‌ୱେ କାର୍ଯ୍ୟ ସଂପୂର୍ଣ୍ଣ ହେବ ସଙ୍ଗେ ବହୁଳ ପରିମାଣରେ ଖଣିଜ ରାସ୍ତା କାର୍ଯ୍ୟକ୍ରମ ଚଳାଇବାପାଇଁ ଅନୁଭବ ବୃଦ୍ଧି ବସିବ । ଏହା ଦ୍ୱାରା ଯେ କେବଳ ମୂଳତାମ ବିଦେଶିକ ବିନିମୟ ମୁଦ୍ରା ମିଳିବ

ଆଶା କରୁଁ ଯେ ଶୀଘ୍ର ବିମଳାଗଡ଼ ଓ ତାଳଚେର ମଧ୍ୟରେ ରେଳ ସଂଯୋଗର ବ୍ୟବସ୍ଥା ହୋଇଯିବ । ଏହା ପଳଙ୍କର ପାରାମର୍ଶ ବଦଳ ସହିତ ପଶ୍ଚାତ୍ତରଣୀ ଅଞ୍ଚଳର ଯୋଗାଯୋଗ ପ୍ରତିଷ୍ଠା କରାଯାଇ ପାରିବ । ରେଳବାଇ ବିଭାଗ ଦ୍ଵାରା ଏହି ଯୋଜନାର ସର୍ବେ କାର୍ଯ୍ୟ ୧୯୭୯-୭୦ରେ ଆରମ୍ଭ କରାଯିବ ।

ସମାଜସେବା

ସମାଜସେବା ପ୍ରସଙ୍ଗରେ ଆଲୋଚନା କରିବାକୁ ପାଇ ମୁଁ ଆନନ୍ଦର ସହିତ ଜଣାଉଛି ଯେ ଏ ରାଜ୍ୟ ଗତ କେତେ ବର୍ଷ ମଧ୍ୟରେ ଶିକ୍ଷାଗତ, ଚିକିତ୍ସା ତଥା ସ୍ଵାସ୍ଥ୍ୟମୂଳକ ସେବାର ବ୍ୟବସ୍ଥା କରିବା ଦିଗରେ ଦ୍ରୁତ ଅଗ୍ରଗତି କରିଛି । ରାଜ୍ୟରେ ପ୍ରାଥମିକ ବିଦ୍ୟାଳୟ-ଗୁଡ଼ିକର ସଂଖ୍ୟା ତା ୧।୪। ୧୯୭୭ ରେ ୨୫,୦୦୦ରୁ ତା ୧।୪। ୧୯୭୮-୭୯ରୁ ୨୭,୦୦୦ କୁ ବୃଦ୍ଧି ପାଇଥିଲା । ଏହି ସମୟ ମଧ୍ୟରେ ସ୍ଥଳସମାଜକ ସଂଖ୍ୟା ମଧ୍ୟ ବୃଦ୍ଧି ପାଇଛି । ବହୁ ସଂଖ୍ୟକ ହାଇସ୍କୁଲ ଓ କଲେଜ ମଧ୍ୟ ଖୋଲି ଯାଇଛି । ଡ. ଏ. ଭି. ଟ୍ରଷ୍ଟ ଓଡ଼ିଶାରେ, ବିଶେଷ କରି ଅପେକ୍ଷାକୃତ ଅନୁକୃତ ଅଞ୍ଚଳମାନଙ୍କରେ ଶିକ୍ଷାର ବିକାଶ ପାଇଁ ପ୍ରବଳ ଆଗ୍ରହ ପ୍ରକାଶ କରୁଥିବାରୁ ମୁଁ ଆନନ୍ଦିତ । ଏହି ସଂସ୍ଥା ରାଜରକେଲଠାରେ ଗୋଟିଏ ମହିଳା କଲେଜ ସ୍ଥାପନ କରିବା ସଙ୍ଗେ ସଙ୍ଗେ ମହିଳାମାନଙ୍କପାଇଁ ଗୋଟିଏ ପଲିଟେକନିକ୍ ମଧ୍ୟ ଖୋଲିଛନ୍ତି । ଟିଟିଲଗଡ଼ ଓ ସୁନାବେଢ଼ାଠାରେ ଏବଂ ପୁଲବାଣୀ ଜିଲ୍ଲାରେ ଶିକ୍ଷା ସମନ୍ବିଧାନ (କମ୍ପ୍ଲେକ୍ସ) ଖୋଲିବାପାଇଁ ମଧ୍ୟ ଏହି ସଂସ୍ଥା ପ୍ରସ୍ତାବ ରଖିଛନ୍ତି । କଟକ ଓ କୁର୍ଲାଠାରେ ଉପାଧ୍ୟକ୍ଷ ଉତ୍ତର ପ୍ରଦେଶ ଡାକ୍ତରୀ ଶିକ୍ଷାର ବ୍ୟବସ୍ଥା କରାଯାଇଛି ଏବଂ ମେଡିକାଲ କଲେଜମାନଙ୍କପାଇଁ ଯେପରି ନିରବଚ୍ଛିନ୍ନ ଭାବରେ ବିଶେଷଜ୍ଞ ଓ ଶିକ୍ଷକ ନିଯୁକ୍ତ ରୂପେ ଯୋଗାଇ ଦିଆଯାଏ, ତତ୍ପ୍ରତି ବିଶେଷ ଧ୍ୟାନ

ଦିଆଯାଉଛି । ବାଣୀବିହାରୀ, ବ୍ରହ୍ମପୁର ଠାରେ ଥିବା ବିଶ୍ଵବିଦ୍ୟାଳୟରୁ ଉତ୍ତରପ୍ରଦେଶରେ ଥିବା ବୃଷ୍ଟି ବିଶ୍ଵବିଦ୍ୟାଳୟକୁ ମଧ୍ୟ ସମ୍ପର୍କ କରାଯାଇଛି । ଉତ୍କଳ ବିଶ୍ଵବିଦ୍ୟାଳୟ ବିଶ୍ଵବିଦ୍ୟାଳୟ ଓ ସମ୍ବଲପୁର ବିଶ୍ଵବିଦ୍ୟାଳୟ ସାହାଯ୍ୟକରେ ରାଜ୍ୟ ସରକାରଙ୍କ ଶ୍ରଦ୍ଧା ସମର୍ଥନେ ୩୫ ଲକ୍ଷ ଟଙ୍କା, ୧୫ ଲକ୍ଷ ଟଙ୍କା ଲକ୍ଷ ଟଙ୍କାକୁ, ଅର୍ଥାତ୍ ସର୍ବମୋଟ ୪୭ ଲକ୍ଷ ବିଶେଷ ଭାବେ ବୃଦ୍ଧି କରାଯାଇଛି ।

ଚିକିତ୍ସା ସୁବିଧାର ସଂପ୍ରସାରଣ ମଧ୍ୟ ଯୋଗ୍ୟ ହୋଇପାରିଛି । ରାଜ୍ୟରେ ଡାକ୍ତରୀ ଗୁଡ଼ିକର ସଂଖ୍ୟା ୧୯୭୫-୭୬ ଶେଷରେ ୧୯୭୮-୭୯ ମଧ୍ୟରେ ୮୫୫କୁ ବୃଦ୍ଧି ଦେଇ ସମୟ ମଧ୍ୟରେ ବିଭିନ୍ନ ଦିଗରେ ଡାକ୍ତରୀଗାନା ଶଯ୍ୟାଗୁଡ଼ିକର ସଂଖ୍ୟା ୭,୭୫୧କୁ ବୃଦ୍ଧି ପାଇଛି । ସେହିଭଳି ମାନକ ସଂଖ୍ୟା ମଧ୍ୟ ୧୯୭୫-୭୬ ୨,୧୦୦ ଥିବା ସ୍ଥଳେ ସର୍ବଶ୍ରେଷ୍ଠ ୧୯୭୮-୭୯ ମଧ୍ୟରେ ୨,୮୫୯ ହୋଇ ମ୍ୟାଲେରିଆ ନିରାକରଣପାଇଁ ଜୋରସଂପାଦନ କରାଯାଇଥିବାରୁ ରୋଗର ପ୍ରାଦୁର୍ଭାବ ଯୋଗ୍ୟ ଭାବରେ ହ୍ରାସ ପାଇଛି ଏବଂ ଯକ୍ଷ୍ମା ଓ କୃଷ୍ଣଭଳ ଅନ୍ୟାନ୍ୟ ସଂକ୍ରମଣ ନିରାକରଣ ଦିଗରେ ସର୍ବଶ୍ରେଷ୍ଠ ଅଗ୍ରଗତି ଖର୍ଚ୍ଚ ୩୮ଟି ପ୍ରାଥମିକ ସ୍ଵାସ୍ଥ୍ୟକେନ୍ଦ୍ର, ଖୋଲି ଏବଂ ବାରିପଦା ଓ କୋରାପୁଟଠାରେ ଥିବା ସଦର ହାସପିଟାଲ ତଥା ଭୁବନେଶ୍ଵର ହାସପିଟାଲରେ ମଧ୍ୟ ବିଶେଷଜ୍ଞ ସେବାର କରାଯାଇଛି । ଭବାନୀପାଟଣାଠାରେ ଶିଶୁ ଗୋଟିଏ ହାସପିଟାଲ ସ୍ଥାପିତ ହୋଇଛି ।

ପରିବାର ଯୋଜନା କାର୍ଯ୍ୟକ୍ରମ ଏ ରାଜ୍ୟରେ
ଯଥେଷ୍ଟ ଅଗ୍ରଗତି କରିଛି ଏବଂ ସୁଖର ବିଷୟ
ଏହି ଯେ ଜନ୍ମନିରୋଧ ଅସ୍ତ୍ରୋପରୁ ଏବଂ
ପାରମ୍ପରିକ ଗର୍ଭଚିକିତ୍ସା ଉପକରଣ ବ୍ୟବହାର ଦ୍ଵାରା
ଏ ରାଜ୍ୟର କୃଷିର ଯଥେଷ୍ଟ ସମ୍ବଳିତନକ
ବୋଲି ବିବେଚନା କରାଯାଇଛି । ପରିବାର ଯୋଜନା
କାର୍ଯ୍ୟକ୍ରମକୁ ଆହୁରି ଜୋର-ସୋରରେ ଚାଲୁ
କରିବାପାଇଁ ପ୍ରସ୍ତାବ ରହିଛି ।

କର୍ମ ସଂସ୍ଥାନ

ଶିଳ୍ପକ୍ଷେତ୍ରରେ ପଶ୍ଚାତ୍ତରତ ଦେଖି ଏରାଜ୍ୟ ତଥା
ଦେଶର ଅନ୍ୟାନ୍ୟ ରାଜ୍ୟମାନଙ୍କରେ ବେକାର
ଅବସ୍ଥା ଆହୁରି ଖରାପ ଆଡ଼କୁ ଗତି କରିଛି ।
ବୈମସ୍ତିକ ଓ ସାଧାରଣ କ୍ଷେତ୍ରରେ ବେକାରମାନଙ୍କ
ସଂଖ୍ୟା ମଧ୍ୟ ବୃଦ୍ଧି ପାଇଛି । ସରକାର ଏକ ରାଜ୍ୟ
ପ୍ରଣୟ କର୍ମସଂସ୍ଥାନ କମିଟି ଗଠନ କରିଛନ୍ତି । ଏହି
କମିଟିରେ ସରକାରୀ ପ୍ରତିନିଧି, ବିଧାନ ସଭା ସଦସ୍ୟ,
ଶିଳ୍ପପ୍ରତିଷ୍ଠାନର ପ୍ରତିନିଧି ଓ ଶ୍ରମିକ ପ୍ରତିନିଧି ସ୍ଥାନ
ପାଇଛନ୍ତି । ଅନୁଦାନ ତଳେ ଏହି କମିଟିର ପ୍ରଥମ
ବୈଠକ ଅନୁଷ୍ଠିତ ହୋଇଥିଲା । ଆଲୋଚନା
ପ୍ରସଙ୍ଗରେ ଏଠାରେ ଆଗତ ହୋଇଥିବା ବିଭିନ୍ନ
ପ୍ରସ୍ତାବ ସାବଧାନତା ସହକାରେ ପରୀକ୍ଷା କରାଯାଉ-
ଥିବ ।

ରାଜ୍ୟରେ ନିକଟରେ “ଇଣ୍ଡିଆନ୍ ଡିଟୋ-
ନେଟର୍ସ ଲିମିଟେଡ୍”ର ପ୍ରତିଷ୍ଠା ତଥା ଶିଳ୍ପ
ଉନ୍ନୟନ କର୍ମରେ ସରକାରୀ ଯୋଜନାଗୁଡ଼ିକ ଏବଂ
ଶ୍ରମିକ ଉନ୍ନୟନର ପରିକଳ୍ପନାଗୁଡ଼ିକ ପୂର୍ବଦର୍ଶରେ
କାର୍ଯ୍ୟକାରୀ ହେବା ସଙ୍ଗେ ସଙ୍ଗେ କର୍ମସଂସ୍ଥାନ
କ୍ଷେତ୍ରରେ ଯଥେଷ୍ଟ ଉନ୍ନତି ଘଟିବ ବୋଲି
ଆଶା କରାଯାଉଛି । ଆଉ ମଧ୍ୟ କେନ୍ଦ୍ର ପତ କିଶାଳ-
ଧନେ ସହ ରାଜ୍ୟରେ ବିଡ଼ି କାରଖାନା ବସାନ୍ତି
କ୍ଷେତ୍ରରେ ସେମାନଙ୍କୁ ଶତକଡ଼ା ଦୁଇ ଭାଗ ରିଆଡ଼ି-

ଦେବାପାଇଁ ସରକାର ସ୍ଥିର କରିଛନ୍ତି । ଏଭଳି
କାରଖାନାମାନ ସ୍ଥାପିତ ହୋଇଗଲେ ସ୍ଥାନୀୟ ଲୋକ-
ମାନଙ୍କ ପାଇଁ ଅଧିକ କର୍ମସଂସ୍ଥାନର ସୃଷ୍ଟି ମିଳିବ ।
ଶିଳ୍ପକ୍ଷେତ୍ର ପ୍ରସାର ପରିପ୍ରେଷ୍ଟୀରେ ରାଜ୍ୟ ସରକାର
ଯେଉଁ ଉଦ୍ୟମ ତଳାଇଛନ୍ତି, ତାହାଫଳରେ ଆହୁରି
ଅଧିକ ବେସରକାରୀ ଶିଳ୍ପପତି ଏଥିପ୍ରତି ଆକୃଷ୍ଟ
ହେବାର ସମ୍ଭାବନା ମଧ୍ୟ ରହିଛି । ତେଣୁ ମୁଁ
ଆଶାକରୁଛି ଯେ ନିକଟ ଭବିଷ୍ୟତରେ ଅବସ୍ଥା
ସୁଧରିଯିବ ।

ଆଦିବାସୀ ଓ ଗ୍ରାମମଙ୍ଗଳ

ଏ ରାଜ୍ୟରେ ବହୁ ସଂଖ୍ୟାରେ ତପସିଲଭୁକ୍ତ
ସଂପ୍ରଦାୟ ଓ ତପସିଲଭୁକ୍ତ ଜାତିର ଲୋକ
ରହିଛନ୍ତି । ତେଣୁ ସମ୍ବିଧାନର ନିର୍ଦ୍ଦେଶାତ୍ମକ ମାତ୍ର
ଅନୁଯାୟୀ ସେମାନଙ୍କ ଭଲ୍ୟାଣ ସାଧନ ଦିଗରେ
ସରକାରଙ୍କର ବିଶେଷ ଦାୟିତ୍ଵ ରହିଛି । ଏହି
ଉଦ୍ଦେଶ୍ୟରେ ଯୋଜନାର ରାଜ୍ୟ ଓ କେନ୍ଦ୍ରୀୟ ଉଭୟ
କ୍ଷେତ୍ରରେ ପ୍ରାୟ ଦୁଇ କୋଟି ଟଙ୍କାର ବ୍ୟୟ
ରଖାଯାଉଛି । ୧୯୭୮-୭୯ ମସିହାରେ ୨ଟି ଆଶ୍ରମ
ସ୍କୁଲ ଓ ୧୦ଟି ଗୁଡ଼ାବାସ ପ୍ରତିଷ୍ଠା କରାଯାଇଥିଲା ।
୧୯୭୯-୮୦ରେ ୩ଟି ନୂଆ ଆଶ୍ରମ ସ୍କୁଲ, ୫ଟି
ଉନ୍ନୀତ ସେବାଶ୍ରମ, କେତେକ ଆଦିବାସୀ ସେବାଶ୍ରମ,
ବାଳକମାନଙ୍କପାଇଁ ୪ଟି ଗୁଡ଼ାବାସ ଓ ବାଳିକାମାନଙ୍କ
ପାଇଁ ୫ଟି ଗୁଡ଼ାବାସ ସକାଶେ ବ୍ୟୟ ପ୍ରାୟ ରହିଛି ।
ଅର୍ଥନୈତିକ କାର୍ଯ୍ୟକଳାପ ମଧ୍ୟରେ ତପସିଲଭୁକ୍ତ
ଜାତିର ଲୋକଙ୍କ ପାଇଁ ପାମସୁଜଳ ଯୋଜନା ଓ
ଗୃହ ନିର୍ମାଣ ସକାଶେ ବ୍ୟୟ କରାଯାଇଛି । ଆଦିବାସୀ
ଉନ୍ନୟନ ବୁଲ୍ମାନଙ୍କରେ କ୍ରୟ ବିକ୍ରୟ ଓ ନ୍ୟାୟ
ମୂଲ୍ୟ ଦୋକାନ ପରିକଳ୍ପନା ପୂର୍ବଭଳି ଚାଲୁ ରହିବ ।

ଦୁର୍ଗା ଓ ନିବାରଣ

ଉନ୍ନୟନ ସହିତ ସଂସ୍କୃତ ନଥିବା ସରକାରୀ
କାର୍ଯ୍ୟକଳାପ ସମ୍ବନ୍ଧରେ ଉଲ୍ଲେଖ କରିବାକୁ ଯାଇ

ଅର୍ଥ ବ୍ୟବସ୍ଥାକୁ ଦୃଢ଼ୀଭୂତ କରିବା ଉଦ୍ଦେଶ୍ୟରେ ବ୍ୟୟ ସଂକଳନ ଦିଗରେ ରାଜ୍ୟ ସରକାରଙ୍କ ଦାୟିତ୍ୱ ଓ କର୍ତ୍ତବ୍ୟ ରହିଛି । ଏ ଦିଗରେ କି କି ଉପାୟ ଅବଲମ୍ବନ କରିବା ସମ୍ଭବ ତାହା ଅନୁସନ୍ଧାନ କରି ଦେଖିବା ପାଇଁ ଏହି ସରକାର ବସବର ଉଦ୍ୟମ କରି ଆସୁଛନ୍ତି ।

ଆଞ୍ଚଳିକ ଅସମାନତା ଦୂରୀକରଣ ନିମନ୍ତେ ନିକଟରେ ବିଶେଷ ବିଚାର-ଆଲୋଚନା ହୋଇପାରିଛି । ସୁଖର ବିଷୟ, ଜାଗାସୁ ସଂଗ୍ରହ ପଦ୍ଧତିର ମଧ୍ୟ ଏହିଭଳି ପରାମର୍ଶ ଦେଇଛନ୍ତି । ଯାହାଦ୍ୱାରା, ଏ ଦିଗରେ ବିଭିନ୍ନ ସ୍ତରରେ ସାର୍ଥକ ପ୍ରଚେଷ୍ଟା କରିବାକୁ ହେବ । ଆମର ପ୍ରଚଳିତ ସଂଘୀୟ ଅର୍ଥ ବ୍ୟବସ୍ଥା ଓ ଯୋଜନା ପ୍ରଣୟନ ପଦ୍ଧତିର ଗୋଟିଏ ଆପାତବିରୋଧୀ ସତ୍ୟ ଏହି ଯେ ଶକ୍ତି ଏକାଠିରେ ବଳତା ଥିବା ସମୃଦ୍ଧ ରାଜ୍ୟମାନେ ଯୋଜନା କ୍ଷେତ୍ରରେ ଅଧିକ ବିକ୍ଷୟୋଗ କରିବା ପାଇଁ ଅପେକ୍ଷାକୃତ ଅଧିକ ଆଭ୍ୟନ୍ତରୀଣ ସମ୍ବଳ ସଂଗ୍ରହ କରିପାରୁଥିବା ସ୍ଥଳେ, ଓଡ଼ିଶା ଭଳି ଆର୍ଥିକ ଦୃଷ୍ଟିରୁ ଦୁର୍ବଳତର ରାଜ୍ୟମାନଙ୍କ ପକ୍ଷରେ ସମ୍ବଳ ସଂଗ୍ରହର ପରିସର ଅତ୍ୟନ୍ତ ସୀମିତ । ଆଭ୍ୟନ୍ତରୀଣ ସୁଖମାନଙ୍କରୁ ରାଜସ୍ୱ ସଂଗ୍ରହ କରିବାର ଅଧିକ ସମତା ଥିବା ସମୃଦ୍ଧ ରାଜ୍ୟମାନେ ବଡ଼ଧରଣର ଉନ୍ନୟନ କାର୍ଯ୍ୟକ୍ରମମାନ ଆରମ୍ଭ କରିବାପାଇଁ ଅଧିକ ଅନୁକୂଳ ଅବସ୍ଥାରେ ଥିବା ସ୍ଥଳେ, ଯେଉଁ ସବୁ ଦରିଦ୍ରତର ରାଜ୍ୟମାନଙ୍କ ପକ୍ଷେ ଦୁର୍ବଳତର ଗତିରେ ଉନ୍ନୟନ ସାଧ୍ୟ ହେବା ଖୁବ୍ କେଶି ଆବଶ୍ୟକ, ସେମାନେ ସୀମିତ ସମ୍ବଳଯୋଗୁଁ ସ୍ୱତନ୍ତ୍ର ଯୋଜନା କରିବାକୁ ସର୍ବଦା ବାଧ୍ୟ ହୁଅନ୍ତି । କାରଣ ସେମାନେ ପର୍ଯ୍ୟାପ୍ତ ପରିମାଣରେ ଆଭ୍ୟନ୍ତରୀଣ ସମ୍ବଳ ସଂଗ୍ରହ କରିବାକୁ ଅକ୍ଷମ । ଏପରି ହେବା ଯଥାର୍ଥ ନୁହେଁ । ଏ ସବୁ କଥା ଦୁର୍ଭାଗ୍ୟଜନଙ୍କ ଏବଂ ସଂଘୀୟ ଅର୍ଥ ବ୍ୟବସ୍ଥା ଓ ଯୋଜନା ପ୍ରଣୟନରେ ଏ ସବୁ ବ୍ୟବସ୍ଥା ଅନୁକୂଳ ବୋଲି ମୋର ବିଶ୍ୱାସ । ସଂଘୀୟ ଶାସନ

ବ୍ୟବସ୍ଥାରେ ଦୁର୍ବଳତର ରାଜ୍ୟମାନଙ୍କ ପ୍ରତି ଆଞ୍ଚଳିକ ବୈଷମ୍ୟ ଦୂରୀକରଣ ପାଇଁ ସରକାରଙ୍କର ବିଶେଷ ଦାୟିତ୍ୱ ଓ କର୍ତ୍ତବ୍ୟ ରହିଛି । ତାହା ନ ହୋଇଥିଲେ ଦେଶର ଅଧିକାଂଶ ସ୍ତରୀଣ ପଡ଼ନ୍ତା । ସଂଘୀୟ ଅର୍ଥ ବ୍ୟବସ୍ଥାର ଏହି ସବୁ ଆନ୍ତେମାନେ ବସବର ଭାରତ ସରକାର, କମିଶନ ଓ ଅର୍ଥ କମିଶନଙ୍କର ହୃଦ୍‌ବୋଧ କରିବା ପାଇଁ ଚେଷ୍ଟାକରି ଆସୁଛୁ । ଜାଗାସୁ ଅର୍ଥମନ୍ତ୍ରୀଙ୍କ ଆଞ୍ଚଳିକ ବିକାଶ ଘଟାଇବା ଉଦ୍ଦେଶ୍ୟରେ ଓଡ଼ିଶା ଅନ୍ତୋନ୍ନତ ରାଜ୍ୟମାନଙ୍କ ପାଇଁ ଗୋଟିଏ ବିଶେଷ ଆଭିମୁଖ୍ୟ ଉଦ୍ଭାବନ କରିବା ନିମନ୍ତେ ଆମେ ଯେଉଁ କମିଶନଙ୍କୁ ଅନୁରୋଧ କରିଛୁ ବୋଲି ମୁଁ ଏହି ସ୍ତରରେ ଉଲ୍ଲେଖ କରିଛୁ ।

କିନ୍ତୁ ଆମେ କେବଳ କେନ୍ଦ୍ର ସରକାର ପରିବର୍ତ୍ତନଶୀଳ ବଦାନ୍ୟତା ଉପରେ ନିର୍ଭର କରିପାରୁ ନାହିଁ । ସର୍ବାଧିକ ପରିମାଣର ଆଭ୍ୟନ୍ତରୀଣ ସଂଗ୍ରହର ସମ୍ଭାବ୍ୟ ପଦ୍ଧା ଆମକୁ ଖୋଜିବାକୁ ହେବ । ତାହାଦ୍ୱାରା ଉନ୍ନୟନ ତଥା କଲ୍ୟାଣ କାର୍ଯ୍ୟକ୍ରମଗୁଡ଼ିକୁ ଯଥେଷ୍ଟ ଅର୍ଥ ଯୋଗାଇ ଦିବରେ କେନ୍ଦ୍ରୀୟ ସାହାଯ୍ୟକୁ ଅଣେଇ ଯେ ଅବସ୍ଥାରେ ଆମେ ରହିପାରିବୁ । ମୁଁ ସୂଚୁ କି ଓଡ଼ିଶା ଚତୁର୍ଥ ଯୋଜନା କାଳ ମଧ୍ୟରେ ଅତିରିକ୍ତ ସମ୍ବଳ ଟଙ୍କା କୋଟି ଟଙ୍କା ସଂଗ୍ରହ କରିବା ଲାଗି ରାଜ୍ୟ ସରକାର ଲକ୍ଷ୍ୟ ଧାର୍ଯ୍ୟ କରିଛନ୍ତି । ଏଥି ମଧ୍ୟରୁ ୧୯୭୯-୮୦ ୨୨୫ କୋଟି ଟଙ୍କା ସଂଗ୍ରହ କରିବାକୁ ଉଦ୍ଦେଶ୍ୟ ରହିଛି । ଆମ ରାଜ୍ୟ ଭଳି ଏକ ଅନ୍ତୋନ୍ନତ ପକ୍ଷରେ ୩୫ କୋଟି ଟଙ୍କା ସଂଗ୍ରହର ଏକ ନିମ୍ନ କେତେକ ପରିମାଣରେ ଅତ୍ୟଧିକ ବୋଲି ମନେ ହୁଏ । କାରଣ ଆମର ଲୋକମାନଙ୍କ ମଧ୍ୟରୁ ଅଧିକାଂଶ ଚପଟିଲଭୁକ୍ତ ଜାତି ଓ ଚପଟିଲଭୁକ୍ତ ସଂପ୍ରଦାୟ ଲୋକ—ଯେଉଁମାନଙ୍କର ଦାରିଦ୍ର୍ୟ ଏକ ନିଶ୍ଚିତ

କଥା ଓ ହିନ୍ଦୁ ଦେବା ଶମତା ଯେଉଁମାନଙ୍କର ନିମନ୍ତେ ଯୋଜନା ପାଇଁ ସମ୍ଭବ ବୁଦ୍ଧି କରିବା ଉପରେ ମୁଁ ଏ ବୃତ୍ତର ସହଯୋଗ କାମନା କରୁଛି । ପ୍ରଶାସନିକ ଖର୍ଚ୍ଚରେ ଓଡ଼ିଶା ବହୁକାଳ ହେଲେ ଅନିଚ୍ଛାକୃତ ଅନୁଭବର ସନ୍ତୁଷ୍ଟ ଶ୍ରେଣୀ ସାରିଛି । ଏବେ ଦାରଦ୍ରୀ ଓ ପ୍ରାଣୁକୁ ଅନୁଷ୍ଠାନ କରିବା ପାଇଁ, ଆସନ୍ତୁ, ଆନୁମୋଦନ ଏକ ଦୃଢ଼ ପଦକ୍ଷେପ ନେବା ।

ରାଜ୍ୟର ରାଶି ପରିସ୍ଥିତି

(ଲକ୍ଷ ଟଙ୍କା ଦ୍ଵିପାକରେ)

ରାଶି ବିବରଣୀ	୧୯୭୮ ଅପ୍ରେଲ ପହିଲିରେ ବକେୟା ରାଶି	୧୯୭୯ ଅପ୍ରେଲ ପହିଲିରେ ବକେୟା ଅଟକଳ	୧୯୭୦ ଅପ୍ରେଲ ପହିଲିରେ ବକେୟା ଅଟକଳ
୧। ଖେଲ ବଜାରରୁ ରାଶି	୫୫,୯୭.୧୪	୫୭,୮୧.୭୯	୫୮,୯୧.୦୧
୨। ରାଶି ଉଠାଣ (ପ୍ଲୋଟିଂ ଡେପୋ) ।	୯,୦୦.୪୭	୨,୭୦.୦୦	୨,୭୦.୦୦
୩। କେନ୍ଦ୍ରସରକାରଙ୍କ ଠାରୁ ରାଶି ।	୩,୨୨,୭୭.୫୨	୩,୪୭,୧୭.୪୦	୩,୪୭,୦୭.୨୧
୪। ଭାରତର ରାଜସ୍ଵ ବ୍ୟୟରୁ ରାଶି ।	୧,୧୯.୫୪	୧,୩୨.୩୯	୧,୪୮.୭୪
୫। ଭାରତ ଶାସନଶାଳା କର୍ମରେ ସମ୍ଭବ ରାଶି ।	୭,୪୩.୯୦	୭,୪୫.୭୯	୮,୨୧.୯୯
୬। ଜାଗା ସମବାୟ ବଳାଶ କର୍ମରେ ସମ୍ଭବ ରାଶି ।	୧,୮୫.୭୫	୧,୮୭.୩୭	୨,୦୩.୦୯
୭। ଏମ୍. ଏମ୍. ଟି. କର୍ମରେ ସମ୍ଭବ ରାଶି ।	୧୪.୦୦	୧୭.୭୭	୧୭.୭୭
୮। ଭାରତର ଖଜା ଓ ଶ୍ରୀମୋଦ୍ୟୋଗ କର୍ମରେ ସମ୍ଭବ ଠାରୁ ରାଶି ।	..	୧୨.୦୦	୨୯.୦୦
ମୋଟ ..	୩,୯୭,୨୭.୩୧	୪,୧୮,୭୩.୩୦	୪,୧୯,୮୭.୨୦

ସେବକ ରତ୍ନରତ୍ନାଳ ଭାଇଙ୍କ

ବିଦାୟ ଉପଲକ୍ଷେ

ବୁଝିଗଲା ବେତା
କିଏ ସେ କହୁକ

ମାଆ ମାଖ ଗୁଡ଼ି
କାହାଁ କାହାଁ କହ

କେତେ ଜାତ ପରି
ଶ୍ରେକ ନିଆଁ ରଡ଼

ସ୍ନେହ ଶିକୁଳରେ
ଦୁର ଅଣତର

ଆମ ଚଳା ବାଟେ
ଖସ ଚରା ଶ୍ରେଣି

କଥା ବରକଥା
ଶୁଣୁଛୁ ବଚନ
ବୁଝି ଗଲା ବେତା
କିଏ ସେ କହୁକ

ଉଡ଼ିଲ କାପତା
କେଉଁଆଡ଼େ ଗଲ
ଆସିଥିଲ କେଉଁ ବେଶରେ
ଫେରିଲ କିପରି ଶେଷରେ

ମାଟି କୋଳେ ପଡ଼ି
ତାକଲ କାହାରେ
ମନେ ମନେ ହେଲା ଗୁନିଆ
ଦେଖିଲା ଜଳଇ ଦୁନିଆ

ଜକୁଛି ଏଠାରେ
ସବୁଠାରୁ ବଡ଼
ଦେଇ ତାକୁ ଶକ୍ତି ସୀର
କଲୁ ଆମେ ଆପଣାର

ହସିଲୁଁ ତାହାକୁ
କଥା ଭୁଲିଗଲା
ପଡ଼ାଇଲୁ ପାଠ ଆମରି
ପଡ଼ାଇଲୁ ପାଣ ଦୋହରି

ଚଳାଇଲୁ ତାକୁ
ନିତି ଆମ ଲାଗି
ମେଣ୍ଟାଇବା ନଗି ଗରଜ
ବରିଥିଲା କେତେ କରଜ

ସବୁ ଶୁଣି ଦେଲା
ଶିରୋଧାରୀ କଲା
ଉଡ଼ିଲା କାପତା
କିଆଁ ଆସିଥିଲା

ପଞ୍ଜୁରୀ ରହିଲା ପଡ଼ିକ
ଖୋଲିଦେଇ ମୁଦା ଶିଡ଼ିକ

ଆଧାର ଖାଇବା ପାଇଁ କ
ନୂଆ ଆକାଶକୁ ବୁଝି କ ।

ଜଳାଇ ଖାବ ସାଧୁକି
ପାଉଁଶ କରଇ ପୃଥାକ ।

ଆମ ନିଜ ଶାନ୍ତି ଲୋଡ଼କ
ଆମରି ମାୟାରେ ପଡ଼ିକ

ନ କହିଲା ଚମ୍ପା ମଞ୍ଜିକ
ଅକଗଲା ବୁଲ ବୁଲକ ।

ପ୍ରତି ରକ୍ତ ବିନ୍ଦୁ ତାଳକ
ଅକ୍ଷରେ ଅକ୍ଷରେ ପାଳକ ।
ପଞ୍ଜୁରୀ ରହିଲା ପଡ଼ିକ
ଗଲା ଆମ ସାଙ୍ଗ ଗୁଡ଼ିକ ।

ଓଡ଼ିଶାରେ ଦୁର୍ଭିକ୍ଷ କଲ୍ୟାଣ କାର୍ଯ୍ୟକ୍ରମ

୧୯୫୧-୫୨ ବର୍ଷମାନଙ୍କ ସେତୁପଳ ବଣିଷ୍ଠ ଓଡ଼ିଶାର ସମୁଦାୟ ଲୋକସଂଖ୍ୟା ୧୭,୫୮୮,୮୪୭ ମଧ୍ୟ କେବଳ ଦୁର୍ଭିକ୍ଷନିମନ୍ତଙ୍କର ସଂଖ୍ୟା ୨,୭୭୩,୮୫୮ । ଏଣୁ ପ୍ରତି ବର୍ଷ ମାଇଲରେ ଦ୍ଵାରଦ୍ଵାର ଦୁର୍ଭିକ୍ଷ ଦୂରୀକରଣ ବାସ କରନ୍ତି । ଓଡ଼ିଶା ବ୍ୟତୀତ ଇନ୍ଦ୍ର କମ୍ ରାଜ୍ୟରେ ସମୁଦାୟ ଲୋକ ସଂଖ୍ୟାର ଲୋକତା ୧୫-୨୪ ଭାଗ ଏହି ସଂପ୍ରଦାୟର ଲୋକ ବାସ କରନ୍ତି । ପ୍ରାୟ ପ୍ରତ୍ୟେକ ଗ୍ରାମରେ ମଧ୍ୟ ଏହି ଲୋକ ଲୋକେ ବାସ କରୁଥିବାର ଦେଖାଯାଏ । ଅବକାରୀମାନେ କେବଳ ଓଡ଼ିଶାର କେତେକ ଶ୍ଵେତ ଅଞ୍ଚଳରେ ଦେଖାଯାନ୍ତି କିନ୍ତୁ ଦୁର୍ଭିକ୍ଷନିମନ୍ତେ ସମସ୍ତ ପ୍ରାୟ ସବୁ ଅଞ୍ଚଳରେ ସବର୍ଣ୍ଣ ହିନ୍ଦୁ ପ୍ରଜୋତୀ-ମାନଙ୍କ ସମ୍ମିତ ବାସ କରନ୍ତି । ଗତ ବହୁ ଶତାବ୍ଦୀଧରି ଲୋକ ସମାଜର ସାମାଜିକ ଅସମତା ହେତୁ ସେମାନେ ଲୋକସମିତ ହୋଇଥିବାରୁ ଚାଣ୍ୟ ଓ ଅସ୍ପୃଶ୍ୟ ହୋଇ ରହିଛନ୍ତି । ସ୍ଵାଧୀନତା ପୂର୍ବରୁ ସେମାନେ ଯଥେଷ୍ଟ ଶିକ୍ଷାଗତ ସୁବିଧା ପାଇ ନଥିବାହେତୁ ବହୁ ମତ ଲକ୍ଷ୍ୟରେ ଲିପ୍ତ ରହୁଥିଲେ । କିନ୍ତୁ କାଳକ୍ରମେ ସୁସମ ଅର୍ଥିକ ବିକାଶ ନିମିତ୍ତ ସମାଜର ପ୍ରତ୍ୟେକ ସମ୍ପ୍ରଦାୟ ଏକାକ୍ରମେ ଉନ୍ନତ ହେବା ଉଚିତ ବୋଲି ଅନୁଭୂତ ହେଲା । ସେଥି ସକାଶେ ଦୁର୍ଭିକ୍ଷନିମନ୍ତଙ୍କର ଶିକ୍ଷାଗତ, ଶିକ୍ଷାଗତ ଓ ଅର୍ଥିକ ଅଗ୍ରଗତି ଉପରେ

ବିଶେଷ ପ୍ରାଧାନ୍ୟ ଦିଆଯାଇଥିଲା । ସମ୍ବିଧାନରେ ବର୍ଣ୍ଣିତ ୪୫ ଧାରାରେ ଥିବା ସୁବିଧା ସୁଯୋଗକୁ ପରିପୂରଣ କରିବା ପାଇଁ ରାଜ୍ୟ ସରକାର ସେମାନଙ୍କର ମଙ୍ଗଳକୃତ୍ତି ନିମିତ୍ତ ସ୍ଵତନ୍ତ୍ର ପଦକ୍ଷେପମାନ ନେଇଛନ୍ତି । ସାମାଜିକ, ଶିକ୍ଷା ଓ ଅର୍ଥିକକ୍ଷେତ୍ରରେ ସେମାନଙ୍କର ସ୍ଵାର୍ଥର ସୁରକ୍ଷା ନିମନ୍ତେ ଯେଉଁ ସୁବିଧା ସୁଯୋଗ ଦିଆଯାଇଛି ଏବଂ ଅସ୍ପୃଶ୍ୟତା ଦୂରୀକରଣ ପାଇଁ ଯେଉଁ ସ୍ଵତନ୍ତ୍ର ପଦକ୍ଷେପମାନ ନିଆଯାଇଛି ସେଗୁଡ଼ିକ ନିମ୍ନଲିଖିତ ଅନୁକ୍ରେମମାନଙ୍କରେ ପ୍ରଦତ୍ତ ହେଲା ।

ଶିକ୍ଷାଗତ ସୁବିଧା

ପ୍ରାଥମିକ ବିଦ୍ୟାଳୟ ପ୍ରଭୃତି—ପ୍ରଥମଠାରୁ ଚତୁର୍ଥ ପର୍ଯ୍ୟନ୍ତ ଶ୍ରେଣୀମାନଙ୍କରେ, ପଢ଼ୁଥିବା ସମସ୍ତ ଦୁର୍ଭିକ୍ଷ ଛାତ୍ର ଓ ଛାତ୍ରୀମାନଙ୍କୁ ଜାଣିସୁଜାଣି ପାଠ୍ୟ ପୁସ୍ତକ, ସ୍ପେଟ୍, ମେନସିଲ, କାଗଜ, ରବର, କଲମ, ଡ୍ରଇଁ ଖାତା, ଏକ୍ସରସାଇଜ୍ ଖାତା ପ୍ରଭୃତି ପାଠ୍ୟ ଉପକରଣମାନ ଯୋଗାଇ ଦିଆଯାଏ ।

ଚତୁର୍ଥ ଓ ପଞ୍ଚମ ଶ୍ରେଣୀରେ ପଢ଼ୁଥିବା ଏହି ସଂପ୍ରଦାୟର ଛାତ୍ରମାନେ ଯଦି ଛାତ୍ରାବାସରେ ରହୁ ଥାଆନ୍ତି ତାହେଲେ ସେମାନଙ୍କୁ ପ୍ରତ୍ୟେକଙ୍କୁ ମାସିକ ୪୨୦୯ ଟଙ୍କାରେ ବୃତ୍ତି ଦିଆଯାଏ । କିନ୍ତୁ ଏହି ଶ୍ରେଣୀରେ ପଢ଼ୁଥିବା ଦକାଧାୟୀ ପ୍ରତ୍ୟେକ ଛାତ୍ରକୁ

ପୁସ୍ତକ ଓ ପାଠ୍ୟପୁସ୍ତକ କଣିକା ପାଇଁ ଏକ କାଳୀନ
ଟିଏଏ କର ମିଳିଥାଏ ଏ ପୁସ୍ତକା କେବଳ ଶ୍ରେଣୀ
ପଞ୍ଚାଶରେ ଉତ୍ତୀର୍ଣ୍ଣ ହୋଇଥିବା ପୁସ୍ତକମାନଙ୍କୁ ଦିଆ-
ଯିବାର ବ୍ୟବସ୍ଥା ଥିଲେ ମଧ୍ୟ ସରକାରଙ୍କ ଦ୍ୱାରା
ନିର୍ଦ୍ଦିଷ୍ଟ ବୃତ୍ତିର ପରିମାଣ ଉପରେ ନିର୍ଦ୍ଦର କରେ ।

ମଧ୍ୟ ଇଂରାଜୀ ବିଦ୍ୟାଳୟ ପ୍ରଭୃତି—ସର୍ବତ୍ର ଉଚ୍ଚ
ପ୍ରାଥମିକ ପଞ୍ଚାଶରେ ଉତ୍ତୀର୍ଣ୍ଣ ହୋଇଥିବା ସମସ୍ତ
ଦ୍ୱିତୀୟ ପୁସ୍ତକ ବୃତ୍ତି ପାଇବାକୁ ହେବେତ ହୋଇ-
ଥାଆନ୍ତୁ ତଥାପି ଏହାର ବ୍ୟୟ ପ୍ରତି ଜିଲ୍ଲାପାଇଁ
ନିର୍ଦ୍ଦିଷ୍ଟ ହୋଇଥିବା ବୃତ୍ତିର ପରିମାଣ ଉପରେ
ନିର୍ଦ୍ଦର କରେ । ଗୋଟିଏ ଜିଲ୍ଲା ଏଥିପାଇଁ ଗୋଟିଏ
ଇଉନିଟରୂପେ ନିଆଯାଏ ଓ ପୁସ୍ତକମାନଙ୍କୁ ସେମାନଙ୍କର
ବୃତ୍ତି ଅନୁସାରେ ବୃତ୍ତି ମଞ୍ଜୁର କରାଯାଏ । ପୁସ୍ତକ-
ବାସରେ ରହି ମଧ୍ୟ ଇଂରାଜୀ ବିଦ୍ୟାଳୟ ପ୍ରଭୃତିରେ
ପଢ଼ୁଥିବା ପୁସ୍ତକମାନଙ୍କୁ ମାସିକ ଟ ୨୦୦ ହାରରେ
ବୃତ୍ତି ଏବଂ ଦିନାଧିକାରୀ ପୁସ୍ତକମାନଙ୍କୁ ପାଠ୍ୟପୁସ୍ତକ ଓ
ଅନ୍ୟାନ୍ୟ ପାଠ୍ୟପୁସ୍ତକ କଣିକା ପାଇଁ ପ୍ରତ୍ୟେକଙ୍କୁ
ଏକ କାଳୀନ ଦଣ ମାସ ପାଇଁ ଟ ୪୦୦ ଦିଆଯାଏ ।

ଉଚ୍ଚ ଇଂରାଜୀ ବିଦ୍ୟାଳୟ ପ୍ରଭୃତି—ମଧ୍ୟ ଇଂରାଜୀ
ପାଠ୍ୟପୁସ୍ତକ ପଞ୍ଚାଶରେ ଉତ୍ତୀର୍ଣ୍ଣ ହୋଇଥିବା ସମସ୍ତ
ଦ୍ୱିତୀୟ ପୁସ୍ତକମାନଙ୍କୁ ପୁସ୍ତକବାସରେ ରହିଥିଲେ
ମାସକୁ ଟ ୨୦୦ ହାରରେ ବୃତ୍ତି ଦିଆଯାଏ । କିନ୍ତୁ
ଦିନାଧିକାରୀ ପୁସ୍ତକମାନଙ୍କୁ ପାଠ୍ୟପୁସ୍ତକ ଓ ଅନ୍ୟାନ୍ୟ
ପାଠ୍ୟପୁସ୍ତକ କଣିକା ପାଇଁ ଏକକାଳୀନ
ଦଣମାସ ସତ୍ୟରେ ପ୍ରତ୍ୟେକଙ୍କୁ ଟ ୪୦୦ କର
ଦିଆଯାଏ ।

ମାଟ୍ରିକ ପରବର୍ତ୍ତୀ ପ୍ରଭୃତି—ପାଠ୍ୟପୁସ୍ତକ କଲେଜ ଓ
ବୃତ୍ତି, ପଶୁପଞ୍ଚନ, ଭାଗ୍ୟ ଚଳଣା, ରାଜନୀତିର
ପ୍ରଭୃତି ବିଷୟରେ କଲେଜରେ ପଢ଼ୁଥିବା
ଦ୍ୱିତୀୟ ପୁସ୍ତକମାନଙ୍କୁ ମାଟ୍ରିକ ପରବର୍ତ୍ତୀ ବୃତ୍ତି

ଦିଆଯାଏ । ଭଲ ଭଲ ବିଷୟ ପାଇଁ ଭଲ ଭଲ
ବୃତ୍ତିଦ୍ୱାରା ପ୍ରତି କରାହୋଇଛି । ବହୁ ସଂଖ୍ୟକ
ଆବେଦନପତ୍ର ଓ ଅର୍ଥର ସ୍ୱଳ୍ପତା ହେତୁ ଆବେଦନ
ଓ ଗ୍ରାମମଙ୍ଗଳ ବିଭାଗରେ କେଉଁ କେଉଁ ପୁସ୍ତକମାନଙ୍କ
ବୃତ୍ତି ମଞ୍ଜୁର କରାଯିବ ତାହା ପ୍ରତି କରାଯାଏ ।
ମାଟ୍ରିକ ପରବର୍ତ୍ତୀ ବୃତ୍ତି ବ୍ୟୟ ପାଇଁ ପୁସ୍ତକ
ହୋଇଥିବା ନିୟମାବଳୀ ଆବେଦନୀ ଓ ଗ୍ରାମମଙ୍ଗଳ
ବିଭାଗର ସ୍ୱତନ୍ତ୍ର ପଦାଧିକାରୀ ତଥା ଅନୁଶାସକ
ସଚିବଙ୍କ ନିକଟରେ ମିଳିଥାଏ ।

ପଞ୍ଚାଶ ଫିସ—କାର୍ଯ୍ୟିକ ଉଚ୍ଚ ବିଦ୍ୟାଳୟ ଯା-
ପିକେଟ ପଞ୍ଚାଶ ଦେବାପାଇଁ ପ୍ରତି ଦ୍ୱିତୀୟ ପୁସ୍ତକ
ପଞ୍ଚାଶ ଫିସ ବାବଦରେ ଟ ୫୨୩.୫୦ ଦିଆଯାଏ ।
କିନ୍ତୁ ସମ୍ପୂର୍ଣ୍ଣ ପଞ୍ଚାଶ ଦେବାପାଇଁ ପ୍ରତି
ପୁସ୍ତକ ଟ ୩୨.୫୦ ଦିଆଯାଏ ।

ପ୍ରାଥମିକ ବିଦ୍ୟାଳୟ—ଦ୍ୱିତୀୟ ସଂସ୍କରଣ
ମଧ୍ୟରେ ପ୍ରାଥମିକ ଶିକ୍ଷାର ଆଶୁ ପ୍ରସାର ପାଇଁ
ଆବେଦନୀ ଓ ଗ୍ରାମମଙ୍ଗଳ ବିଭାଗ ତରଫରୁ ସେବାଶ୍ରମ
ନାମରେ ସ୍ୱତନ୍ତ୍ର ଧରଣର ପ୍ରାଥମିକ ବିଦ୍ୟାଳୟମାନଙ୍କ
ଖୋଲିଯାଇଛି । ସମୁଦାୟ ୧,୧୯୧ଟି ସେବାଶ୍ରମ ମଧ୍ୟରୁ
୯୦ଟି ଦ୍ୱିତୀୟମାନଙ୍କ ପାଇଁ ଏବଂ ଅବଶିଷ୍ଟ ୧,୧୦୧ଟି
ଆବେଦନୀମାନଙ୍କ ପାଇଁ ଉଦ୍ଦିଷ୍ଟ । ଆବେଦନୀମାନଙ୍କ
ପାଇଁ ହୋଇଥିବା ସେବାଶ୍ରମମାନଙ୍କରେ ଦ୍ୱିତୀୟ
ପୁସ୍ତକମାନେ ନାମ ନେଖାଇବାପାଇଁ କୌଣସି
କଟକଣା ନାହିଁ । ୧,୧୯୧ଟି ସେବାଶ୍ରମକୁ ପ୍ରତିଦିନେ
ପ୍ରଥମ ଓ ଦ୍ୱିତୀୟ ଶ୍ରେଣୀ ଥିବା ୧୩୦ଟି ଗୁଡ଼ିଆ
ମଧ୍ୟ ଖୋଲିଯାଇଛି । ଏହି ଗୁଡ଼ିଆମାନଙ୍କରେ ଉତ୍ତମ
ଆବେଦନୀ ଓ ଦ୍ୱିତୀୟ ପୁସ୍ତକମାନଙ୍କୁ ଅଧିକ
କରିବାକୁ ଦିଆଯାଏ ।

ମଧ୍ୟ ଇଂରାଜୀ ଓ ଉଚ୍ଚ ଇଂରାଜୀ ବିଦ୍ୟାଳୟ-
ଗଞ୍ଜାମ ଜିଲ୍ଲାର ଦୁମାଠାରେ ଦ୍ୱିତୀୟ ପୁସ୍ତକମାନଙ୍କ

ପଇଁ ମଧ୍ୟ ଇଂରାଜୀ ବିଦ୍ୟାଳୟ ପ୍ରଭୃତି ଗୋଟିଏ
ଅଗ୍ରମ ସ୍କୁଲ ସ୍ଥାପନ କରାଯାଇଅଛି । ଏହା ବ୍ୟତୀତ
ଅନ୍ୟାନ୍ୟ ଓ ଗ୍ରାମମଙ୍ଗଳ ବିଭାଗ ଦ୍ୱାରା ଗୋଲ୍‌ପାଲ-
ସ୍ତ୍ରୀ ଗର୍ଭ ଅଗ୍ରମ ସ୍କୁଲ ଓ ୨୮ଟି ହାଇସ୍କୁଲରେ
କରକଥା ୧୦ ଶ୍ରୀମ ସ୍ଥାନ ଦୁରଜନ ଗୁରୁମାନଙ୍କ ପାଇଁ
ସଂରକ୍ଷଣ କରାଯାଇଅଛି । ଏହି ଆକାଶୀ ବିଦ୍ୟାଳୟ-
ଗୁଡ଼ିକରେ ଗୁରୁମାନେ ବିନା ଖର୍ଚ୍ଚରେ ରହିବା ଓ
ଶାସକର ପୁରୁଷା ପାଇଥାନ୍ତି । ଏମାନଙ୍କୁ ଚିକିତ୍ସାର
ପୁରୁଷ, ବନ୍ଧୁ, ସୋଷାଳ ଓ ଅନ୍ୟାନ୍ୟ ଆବଶ୍ୟକ୍ୟ
ଉପକ୍ରମାନ ଯେ. ଗା. ର ଦିଆଯାଏ ।

ଗୁରୁବାସ—ରାଜ୍ୟ ଶିକ୍ଷା ବିଭାଗ ଓ ଯେଉଁ
ଉପକ୍ରମରେ ପରିଚାଳିତ ବିଦ୍ୟାଳୟଦ୍ୱାରା ଗୋଲ୍‌ପାଲ-
ସ୍ତ୍ରୀ ଗୁରୁବାସକୁ ଗୁରୁଦେବ ଆଦିକାରୀ ଓ ଗ୍ରାମ-
ମଙ୍ଗଳ ବିଭାଗ ଭରପୁରୁ ମଧ୍ୟ ଏମାନଙ୍କପାଇଁ ଗୁରୁବାସ
ସ୍ଥାପନ କରାଯାଇଅଛି । ହାସ୍ତାକାର ଗୋଟିଏ ଗୁରୁବାସ
କର୍ମଶାଳା ୪ ୧୨, ୦୦୦ ମଞ୍ଜୁର ହୋଇଥାଏ । ଏହି
ଗୁରୁମାନଙ୍କର ରହିବାର ପୁରୁଷାପାଇଁ ବିଭିନ୍ନ
ଶିକ୍ଷାନୁଷ୍ଠାନମାନଙ୍କୁ ଏପର୍ଯ୍ୟନ୍ତ ୨୭୧ଟି ଗୁରୁବାସ
କର୍ମଶାଳା ନିମନ୍ତେ ଅର୍ଥ ମଞ୍ଜୁର କରାଯାଇଅଛି । ଏହା-
ସମ୍ପର୍କ ଭୁବନେଶ୍ୱରଠାରେ ଗୋଟିଏ ଗୁରୁବାସ
ସ୍ଥାପନ କରାଯାଇଛି । ଏହି ଗୁରୁବାସଟି ଓଡ଼ିଶା ଦଳିତ
ଶିକ୍ଷା ବିଭାଗର ପରିଚାଳିତ । ଯେଉଁ ଗୁରୁମାନେ
କଳିଙ୍ଗରେ ଥିବା କଲେଜମାନଙ୍କରେ ଅଧ୍ୟୟନ
କରି ବି. ଡି. ବି. କଲେଜ ନିକଟରେ ନିର୍ମିତ
ଗୁରୁବାସ ପୁରୁଷ ଗୁରୁବାସରେ ସ୍ଥାନ ଦିଆଯାଏ ।

ସ୍କୁଲ ଦରମାଗୁଡ଼ିକ ବ୍ୟବସ୍ଥା—ରାଜ୍ୟ ଶିକ୍ଷା
ବିଭାଗର ନିର୍ଦ୍ଦେଶାନୁସାରେ ଦୁରଜନ ଗୁରୁମାନେ
ସ୍କୁଲ ପର୍ଯ୍ୟନ୍ତ ସ୍କୁଲ ଦରମା ନ ଦେବା କଥା ।
ସ୍କୁଲ ପର୍ଯ୍ୟନ୍ତ ପଢ଼ୁଥିବା ସମସ୍ତ ଦୁରଜନ ଗୁରୁ
ଦରମା ଦେବାକୁ ଅନ୍ୟାନ୍ୟ ପାଇଛନ୍ତି ।
ଉପକ୍ରମରେ ପରିଚାଳିତ ସ୍କୁଲମାନଙ୍କରେ

ପଢ଼ୁଥିବା ଦୁରଜନ ଗୁରୁମାନେ ଦରମା ଦେବାରୁ
ଅନ୍ୟାନ୍ୟ ଶାସକଦ୍ୱାରା ସ୍କୁଲ କର୍ତ୍ତୃପକ୍ଷକ ଯେଉଁ କ୍ଷତି
ହୁଏ ତାହା ଆଦିକାରୀ ଓ ଗ୍ରାମମଙ୍ଗଳ ବିଭାଗ ପୂରଣ
କରନ୍ତି ।

ସୈନିକ ସ୍କୁଲରେ ନାମ ଲେଖାଇବାର ପୁରୁଷା—
ସୈନିକ ସ୍କୁଲରେ ନାମ ଲେଖାଇବା ନିମନ୍ତେ ଦେଉଥିବା
ପଦେଶିକା ପତ୍ରପାରେ ଅନ୍ୟାନ୍ୟ ସବର୍ଣ୍ଣ ହିନ୍ଦୁ ଗୁରୁ-
ମାନଙ୍କ ସହିତ ପ୍ରତ୍ୟୋଗିତା କରିବାପାଇଁ ଆଦିକାରୀ
ଓ ଗ୍ରାମମଙ୍ଗଳ ବିଭାଗ ଭରପୁରୁ କେତେଗୁଡ଼ିଏ
ମନୋମାତ ଗୁରୁଙ୍କୁ ନିମନ୍ତାପପାଇଁ ପୁରୁଷ ଶିକ୍ଷାଦାନ
ଦିଆଯାଏ ।

ଆର୍ଥିକ ଓ ଅନ୍ୟାନ୍ୟ ପୁରୁଷା

ବଳଦ, ବହନ ଓ କୃଷି ଉପକରଣର ବ୍ୟୟ—
ଦୁରଜନ କୃଷକମାନଙ୍କୁ ଆର୍ଥିକ ଅବସ୍ଥାର ଉନ୍ନତ
ନିମନ୍ତେ ବଳଦ, ବହନ ଓ କୃଷି ଉପକରଣ କଣିକା-
ପାଇଁ ଅର୍ଥ ସାହାଯ୍ୟ ଦିଆଯାଏ ।

କୂଟୀରଶିଳ୍ପର ବିକାଶ ନିମନ୍ତେ ସରକାରୀ ଅର୍ଥ
ସାହାଯ୍ୟ—ଚାଲିମପ୍ରାପ୍ତ ଦୁରଜନ କାର୍ଯ୍ୟରମାନଙ୍କ
ମଧ୍ୟରେ କୂଟୀରଶିଳ୍ପର ପ୍ରସାର ନିମନ୍ତେ ଅର୍ଥ ସାହାଯ୍ୟ
ଦିଆଯାଏ । ଏହାଦ୍ୱାରା ସେମାନେ ନୁଗାବୁଣା, ବଡ଼େଇ-
କାମ, କମାରିକାମ, ସିଲେଇକାମ ପ୍ରଭୃତି କରି ଶାନ୍ତି
ନିବାହ କରନ୍ତି । ଗୋଟିଏ ଶିଳ୍ପପାଇଁ ନିଶକୁ ହାସ୍ତାକାର
ଟ ୫୦୦୦ ପର୍ଯ୍ୟନ୍ତ ଦିଆହୋଇଥାଏ ।

ଶିଳ୍ପ ଚାଲିମ କେନ୍ଦ୍ର ଓ ଇଞ୍ଜିନିୟରିଂ ସ୍କୁଲରେ
ସ୍ଥାନ ସଂରକ୍ଷଣ—ଶିଳ୍ପ ଚାଲିମ କେନ୍ଦ୍ର ଓ ଇଞ୍ଜିନିୟରିଂ
ସ୍କୁଲରେ ଦୁରଜନ ଗୁରୁମାନଙ୍କୁ ନାମ ଲେଖାଇବା
ସମୟରେ ପୁରୁଷା ଦେବାପାଇଁ ଶିଳ୍ପ ବିଭାଗର
ନିର୍ଦ୍ଦେଶକ ସମସ୍ତ ସ୍କୁଲ ଅଧ୍ୟକ୍ଷମାନଙ୍କୁ ନିର୍ଦ୍ଦେଶ
ଦେଇଛନ୍ତି । ଶତକଡ଼ା ୧୫ ଶ୍ରୀମ ସ୍ଥାନ ସେମାନଙ୍କପାଇଁ

ସଂରକ୍ଷଣ କରାଯାଇଛି । ନୀମ ଲେଖାଯାଇପାରି ଧାର୍ଯ୍ୟ କରାଯାଇ ଥିବା ନମୁନା ଶତକଡ଼ା ୫ ଭାଗ ସେମାନଙ୍କପାଇଁ କମାଇ ଦିଆଯାଏ ଓ ସବୋକ କସ୍ତ ସୀମା ୩ ବର୍ଷ କୋହଳ କରାଯାଏ । ଅଧ୍ୟକ୍ଷମାନଙ୍କୁ ମଧ୍ୟ ଆଦୃଶ ନିର୍ଦ୍ଦେଶ ଦିଆଯାଇଛି ଯେ ସେମାନେ ବିଜ୍ଞାନରେ ଶିକ୍ଷାଗତ ଯୋଗ୍ୟତା, କସ୍ତ ସୀମା କୋହଳ ଓ ସ୍ଥାନ ସଂରକ୍ଷଣ ଉପସ୍ଥାପନା ଦେବେ ।

ଏହା ବ୍ୟତୀତ କୃଷି ଓ ବୈଷୟିକ ବିଶ୍ୱବିଦ୍ୟାଳୟ ଅଧୀନରେ ଥିବା କଲେଜରେ ଶତକଡ଼ା ୭ ଭାଗ ସ୍ଥାନ ଓ ପାଠକଳ ଲଞ୍ଜି ନିଅନ୍ତୁ କଲେଜରେ ଶତକଡ଼ା ୧୫ ଭାଗ ସ୍ଥାନ ଏମାନଙ୍କପାଇଁ ସଂରକ୍ଷଣ କରାଯାଇଛି ।

ମୋକଦ୍ଦମା ଖର୍ଚ୍ଚ—ଡରିଜନମାନେ ବହୁ ସମୟରେ ଭୂମି ଉଚ୍ଚେକ ମୋକଦ୍ଦମାରେ ସଂପୃକ୍ତ ରହିଥାଆନ୍ତି । ସେମାନେ ଆଇନ ଜାଣି ନ ଥିବାରୁ ଓ ଆର୍ଥିକ ଦୁର୍ବଳତା ହେତୁ ଜମି ଉପରେ ଥିବା ନ୍ୟାସ୍ୟ ଅଧିକାର ସାବ୍ୟସ୍ତ କରିବାପାଇଁ ଉପଯୁକ୍ତ ଓକିଲ ବିନାଯୋଗରେ ଆଇନ ଅଦାଲତରେ ମୋକଦ୍ଦମା ଲଢ଼ି ପାରନ୍ତି ନାହିଁ । ଆଇନ ଅଦାଲତରେ ଓକିଲ ନିୟୁକ୍ତି କରି ମୋକଦ୍ଦମା ଲଢ଼ିବାପାଇଁ ସେମାନଙ୍କୁ ଆର୍ଥିକ ସାହାଯ୍ୟ ଦିଆଯାଏ । ସେହିମାନେ ଭୂମି ଉଚ୍ଚେକ ଓ ସେହି ସମ୍ପର୍କୀୟ ଅନ୍ୟାନ୍ୟ ମୋକଦ୍ଦମାରେ ସଂପୃକ୍ତ ରହିଥାନ୍ତି ସେହିମାନଙ୍କୁ ଦେବଳ ଜିଲ୍ଲାଲଞ୍ଜ ସୁପାରିଶ ଅନୁଯାୟୀ ମୋକଦ୍ଦମା ଖର୍ଚ୍ଚ ସରକାର ଦିଅନ୍ତି ।

ଗୃହ ଯୋଗାଣର ସୁବିଧା—ଭୂସାଧୁ ପଞ୍ଚବାର୍ଷିକ ଯୋଜନା ଆରମ୍ଭ ହୋଇ ସଂସ୍ଥା ଅଧୀନରେ କାର୍ଯ୍ୟ କରୁଥିବା ମେଡ଼େନ୍ତରମାନଙ୍କୁ ଗୃହ ନିର୍ମାଣ ଓ ଗୃହ ନିର୍ମାଣ ଉପଯୋଗୀ ସ୍ଥାନ ନିମିତ୍ତ ସରକାର ଆର୍ଥିକ ସାହାଯ୍ୟ ଦେଇଆସୁଛନ୍ତି । ଅଗ୍ନି ନିରୋଧକ ପ୍ରତିଷ୍ଠା ଦୁଇ କୋଟି ବର୍ଷକୁ ଉପାରି କରିବାପାଇଁ

ପ୍ରତ୍ୟେକ ବ୍ୟକ୍ତିକୁ ସହାୟକ ଟ ୧,୩୦୦ ଟଙ୍କା ଗୃହ ନିର୍ମାଣ ଉପଯୋଗୀ ସ୍ଥାନ କରିବାପାଇଁ ଟଙ୍କା କରି ଆର୍ଥିକ ସାହାଯ୍ୟ ଦିଆଯାଏ ।

ମେଡ଼େନ୍ତରମାନଙ୍କୁ ଠେଲଗାଡ଼ି ଓ ରକ୍ଷଣ ପ୍ରଭୃତି ଯୋଗାଣ—ମୁଣ୍ଡିଉପରେ ମଇଳା ବ୍ୟବସ୍ଥାକୁ ଦୂର କରିବା ନିମିତ୍ତ ଏକ ସେକ୍ସନ କରାଯାଇଅଛି । ଏହି ଯୋଜନାମୁତାୟୀ ମେଡ଼େନ୍ତରମାନଙ୍କୁ ଠେଲଗାଡ଼ି, ଉଦର ଡାକମେକ, ଯୋତା ଏବଂ ଅନ୍ୟାନ୍ୟ ଉପକରଣ ଯୋଗାଇ ଦିଆଯାଏ । ଏହି ଯୋଜନା ମୁ୍ୟକସିପାଲିଟି ଓ ଚଳାଉଥିବାରେ କାର୍ଯ୍ୟକାରୀ ହୁଏ ।

ଡରିଜନମାନଙ୍କୁ ପଠିତ ଜମି ପଞ୍ଚବାର୍ଷିକ ବ୍ୟବସ୍ଥା—ଭୂମିସ୍ଥାନତା ଡରିଜନମାନଙ୍କୁ ଦୁଃଖିତର ପ୍ରଧାନ କାରଣ । ସେମାନଙ୍କର ଅବସ୍ଥାର ଉନ୍ନତି ନିମିତ୍ତ ରାଜସ୍ୱ ବିଭାଗର ଅନୁସାରେ ସେମାନଙ୍କୁ ପଠିତ ଜମି ବିଭିନ୍ନ ସମ୍ପ୍ରଦାୟରେ ଦିଆଯାଏ । ରାଜସ୍ୱ ବିଭାଗର ନିୟୁତ୍ତାଧୀନରେ ଜିଲ୍ଲାଲଞ୍ଜଦ୍ୱାରା ଏହି କାର୍ଯ୍ୟ କରାଯାଏ । ସମ୍ଭବିତ୍ତ ଅବ୍ୟବହାର କରୁଥିବା ସରକାର ସ୍ଥିର କରିଛନ୍ତି ଯେ ପଠିତ ଅନାଦାତ ଜମି ପଞ୍ଚା ଦେବା ପୂର୍ବରୁ ଚଳୁଥିବା ମାନେ ଆବେଦନକାରୀଙ୍କ ଆର୍ଥିକ ଅବସ୍ଥା କରାଯାଏ ଏବଂ ପ୍ରକୃତରେ ଯଦି ସେ ଦରିଦ୍ର ଥାଆନ୍ତି ତାହେଲେ ତାଙ୍କୁ ସମ୍ଭବିତ୍ତ ଅବସ୍ଥାରେ ଦେବାପାଇଁ ଜିଲ୍ଲାଲଞ୍ଜ ସୁପାରିଶ କରିବେ ।

ଡରିଜନମାନଙ୍କପାଇଁ ଗୁଣ୍ଡା ଶେଷରେ ସଂକ୍ଷେପ—ଡରିଜନ ପ୍ରାର୍ଥୀମାନେ ବିଭିନ୍ନ ସ୍ତରରେ ପଠିତ ନିୟୁକ୍ତି ପାଆନ୍ତି ସେଥିପାଇଁ ରାଜ୍ୟ ସରକାର ବିଭିନ୍ନ ଗୁଣ୍ଡାରେ ୧୯୭୧ ଜୁଲାଇ ଅନୁସାରେ ଶେଷକଡ଼ା ୧୭ ଭାଗ ସ୍ଥାନ ସେମାନଙ୍କୁ

ପଂଚାକ୍ଷର କରିବା ନିମିତ୍ତ ସ୍ଥିର କରିଛନ୍ତି । ପ୍ରଥମାମାନଙ୍କ ଚାକିରିରେ ପଂଚାକ୍ଷର ହସ୍ତରେ ଜଣାଇ ଦେବାପାଇଁ କେତୋଟି ସ୍ଥାନ ପଂଚାକ୍ଷର ପୁସ୍ତକରେ ଉଲ୍ଲେଖ କରିବେ । ଏହି ପଦ୍ଧତି ଲୋକମାନେ ଚାକିରିରେ ବହୁ ପଂଚାକ୍ଷର ଉପକାରୀ ଭାବେ ସରକାରଙ୍କଦ୍ୱାରା ପ୍ରସ୍ତୁତ ହେଉଥିବା "carry forward" ନିୟମ ରାଜ୍ୟ ଚାକିରିରେ ଲାଗୁ ହେବ । ଏହି ନିୟମାନୁ- ସାରେ କୌଣସି ବର୍ଷରେ ଉପଯୁକ୍ତ ହରିଜନ ନିମିତ୍ତେ ପରବର୍ତ୍ତୀ ଶାଳିଥିବା ଚାକିରି ନିମନ୍ତେ ଯେପରି ଅଧିକ ପଂଚାକ୍ଷର ପାଇ- ବେ ଗଢ଼ାବ କ୍ୟବସ୍ଥା ଅଛି ।

ଶାସ୍ତ୍ରୀକ ମାନ କୋଡ଼ଳ ମାତ୍ର — ହରିଜନ ମାନେ ପିପାସା ଚାକିରିରେ ବହୁ ପଂଚାକ୍ଷର ପାଇବା ପାଇଁ ନିର୍ଦ୍ଧାରିତ ଶାସ୍ତ୍ରୀକ ନିମ୍ନଲିଖିତ କୋଡ଼ଳ ମାତ୍ର ଅବଲମ୍ବନ କରିବେ ।

ସଂସାଧାରଣକ- ପାଇଁ	ହରିଜନମାନଙ୍କ- ପାଇଁ
* ଫୁଟ ୭ ଇଞ୍ଚ ୩୨ ଇଞ୍ଚ	* ଫୁଟ ୬ ଇଞ୍ଚ ୩୧ ଇଞ୍ଚ

ଏହି ଉପାଦାନ ସଭାର ସଭ୍ୟ ଓ ଅନ୍ୟାନ୍ୟ ସମାଜସେବୀମାନଙ୍କୁ ହରିଜନ କଲ୍ୟାଣ ସମ୍ପର୍କ ପଂଚାକ୍ଷର ଦେବା ନିମିତ୍ତ ହରିଜନ ଉପଦେଷ୍ଟା ବୋର୍ଡ଼ ଗଠନ କରାଯାଇଛି ।

ଅଧିକାରୀଙ୍କୁ ଦୂରୀକରଣପାଇଁ ରାଜ୍ୟ ଉପକାର ନେଇଥିବା ପଦକ୍ଷେପ — ଉପକାରୀ ଓ ଗ୍ରାମମଙ୍ଗଳ ବିଭାଗ ଅଧିକାରୀଙ୍କୁ ପ୍ରତିବର୍ଷ ବଳିତ ଜାତି ପଂଚାକ୍ଷର ସଂଖ୍ୟା, ମାର୍ଚ୍ଚ — ୧୯୭୯

ଆର୍ଥିକ ସାହାଯ୍ୟ ଦେଉଛନ୍ତି । ଏହି ପଂଚାକ୍ଷର ପ୍ରଧାନତଃ (୧) ଅଧିକାରୀଙ୍କ ନିକାରଣ ପାଇଁ ପ୍ରଭୃତ (୨) ହରିଜନମାନଙ୍କର ଅର୍ଥିକ ଉନ୍ନତ (୩) ଶିକ୍ଷାର ପ୍ରସାର (୪) ଚାକିରି ସୋଗଣ ଓ ଜମି ପତ୍ତା ଦେବାର ସାହାଯ୍ୟ କାର୍ଯ୍ୟମାନ କରିଥାଆନ୍ତି । ପଂଚାକ୍ଷର କର୍ମୀମାନେ କଥାକଥା ପୁସ୍ତକ, ପତ୍ରିକା, ପ୍ରଭୃତପଦ ମାଧ୍ୟମରେ ଅଧିକାରୀଙ୍କ ନିକାରଣ ବିଷୟରେ ପ୍ରଭୃତ କରନ୍ତି । ବଳିତ ଜାତି ପଂଚାକ୍ଷର ପ୍ରଚେଷ୍ଟା କ୍ୟାମ୍ପର ରାଜ୍ୟ ସରକାର ମଧ୍ୟ ଅଧିକାରୀଙ୍କ ନିକାରଣପାଇଁ ନାନା ପ୍ରକାର ପଦକ୍ଷେପ ନେଇଛନ୍ତି । ଏହି ସମ୍ବନ୍ଧରେ ଯେଉଁସବୁ ନିର୍ଦ୍ଦେଶ ଦିଆଯାଇଛି ତାହା ନିମ୍ନରେ ପ୍ରଦତ୍ତ ହେଲା:—

(୧) ୧୯୫୫ ମସିହା ଅଧିକାରୀଙ୍କ ଅପରାଧ ଆଇନର ଧାରାଗୁଡ଼ିକୁ ଖୋଲି ସ ଅର୍ଥିକସମ୍ପର୍କରେ ଯେପରି ଭଲ ଭାବରେ ବୁଝି ଚଳନ୍ତାରେ କାର୍ଯ୍ୟ କରନ୍ତି ସେଥିପ୍ରତି ଉତ୍ତମରୂପେ ଦୃଷ୍ଟି ଦିଆଯାଇଛି, ଏହାଦ୍ୱାରା ସେମାନେ ପ୍ରକୃତ ଅପରାଧୀ ପ୍ରତି ଏହି ଆଇନର ଉପଯୁକ୍ତ ଧାରା ପ୍ରୟୋଗ କରି ଦଣ୍ଡ ଦିଆନ କରି ପାରିବେ । ଉକ୍ତ ଆଇନର ଏକକଡ଼ା ନକଲ ଏହା ସହିତ ପଂଚାକ୍ଷର କରାଯାଇ । ଏହି ଆଇନ କପର ପୁସ୍ତକରୂପେ କାର୍ଯ୍ୟକାରୀ ହୋଇ ପାରିବ ସେ ବିଷୟରେ ମଧ୍ୟ ଖୋଲି ଓ ମାଜିଷ୍ଟ୍ରେଟ୍-ମାନଙ୍କୁ ନିର୍ଦ୍ଦେଶ ଦିଆଯାଇଛି । ଅଧିକାରୀଙ୍କ ଅପରାଧୀ ଗୋଲିପ ଧର୍ତ୍ତବ୍ୟ ଏବଂ ଏଥିପାଇଁ ୬ ମାସ କାରାଦଣ୍ଡ କମ୍ପା ଟ ୫୦୦୯ ପର୍ଯ୍ୟନ୍ତ ଜେଲମାନା କମ୍ପା ଉପଯୁକ୍ତ ଦିଆଯାଇପାରେ ବୋଲି ଏହି ଆଇନରେ ଉଲ୍ଲେଖ ଅଛି ।

(୨) ୧୯୫୫ ମସିହାର ଅଧିକାରୀଙ୍କ ଅପରାଧ ଆଇନ ଓଡ଼ିଆରେ ଅନୁବାଦ କରାହୋଇ ଜିଲ୍ଲା ସରକାରୀ ଓ ବ୍ଲକ୍ ସ୍ତରରେ କାର୍ଯ୍ୟ କରୁଥିବା ବିଭିନ୍ନ ବିଭାଗର ଅର୍ଥିକସମ୍ପର୍କ ମଧ୍ୟରେ ବଣନ

କରାଯାଇଅଛି । ଏମାନଙ୍କୁ ଏହି ଆଇନର ଧାରା-
ଗୁଡ଼ିକ ଲୋକମାନଙ୍କୁ ବୁଝାଇ ଦେବାପାଇଁ କୁହା-
ଯାଇଛି ।

(୩) ଯୋଗ୍ୟ ଉତ୍ତରାଧିକାରୀ ବ୍ୟକ୍ତିଙ୍କୁ ସଂସ୍ଥା-
ମାନଙ୍କୁ ନିର୍ଦ୍ଦେଶ ଦେଇଛନ୍ତି ଯେ ସେମାନେ
ବାଳକଟା ସାଲୁନ, ସ୍ତ୍ରୋତନାଳୟ ପ୍ରଭୃତିକୁ ଏହି
ପର୍ଯ୍ୟନ୍ତେ ଲୋକସେବକ ଦେବେ ଯେ ସେମାନଙ୍କ
ଦୋକାନର ପ୍ରଧାନ ପ୍ରାନ୍ତରେ ସବର୍ଣ୍ଣ ଓ
ଦୁଇଜନମାନଙ୍କ ମଧ୍ୟରେ କୌଣସି ଭେଦଭାବ ନାହିଁ
ବୋଲି ବିଚାରପତନରେ ପ୍ରମାଣ ଉଲ୍ଲେଖ କରିବେ ।

(୪) ଗସ୍ତ କରୁଥିବା ଅଧିକାରୀମାନଙ୍କୁ ନିର୍ଦ୍ଦେଶ
ଦିଆଯାଇଛି ଯେ ସେମାନେ ଗସ୍ତ ସମୟରେ
ଅସ୍ପୃଶ୍ୟତା ପ୍ରଚଳନର ଆଶୁ ନିରୁଦ୍ଧରଣ ପାଇଁ
ଗ୍ରାମବାସୀଙ୍କୁ ବୁଝାଇବେ ।

(୫) ୧୯୭୫ ମସିହା ଏପ୍ରିଲ ମାସରେ ଗ୍ରାମ
ପଞ୍ଚାୟତ ବିଭାଗ ତରଫରୁ ସମସ୍ତ ଗ୍ରାମ ପଞ୍ଚାୟତ-
ମାନଙ୍କୁ ଦିଆଯାଇଥିବା ନିର୍ଦ୍ଦେଶାବଳୀର ଉଲ୍ଲେଖ
କରାଯାଇଛି ଯେ ଯଦି କୌଣସି ଗ୍ରାମ ପଞ୍ଚାୟତରେ
ଲୋକମାନଙ୍କ ମନରୁ ଅସ୍ପୃଶ୍ୟତା ଭାବ ଦୂର ନ
ହୋଇଥାଏ ଏବଂ ଦୁଇଜନମାନଙ୍କୁ ସେମାନଙ୍କର
ସାମାଜିକ ନ୍ୟାୟ ଓ ଦାବରୁ ବଞ୍ଚିତ କରାହେଉଥାଏ
ତାହାହେଲେ ସରକାର ସେହି ଗ୍ରାମପଞ୍ଚାୟତକୁ
ମଞ୍ଜୁର ହେବାକୁ ଥିବା ସମସ୍ତ ଆର୍ଥିକ ସାହାଯ୍ୟ
ବନ୍ଦ କରିଦେବେ ।

(୬) ଦୁଇଜନମାନଙ୍କର ଆର୍ଥିକ ଓ ଶିକ୍ଷାଗତ
ଭିନ୍ନତା ଏବଂ ଅସ୍ପୃଶ୍ୟତାକୁ ଅନୁଧ୍ୟାନ କରିବାପାଇଁ
ଆଦିବାସୀ ଓ ଗ୍ରାମ ମଞ୍ଜୁର ବିଭାଗ ଉପସର୍ଗୀକର
ଅଧିକାରୀଙ୍କୁ ଗୋଟିଏ ସରକାରି ଗଠାଯାଇଛି ।

ଏହିସବୁ ବିଷୟରେ ଦିଆଯାଇଥିବା ନିର୍ଦ୍ଦେଶ
ବଳୀକୁ ସରକାରୀ କର୍ମଚାରୀ ଓ ବେସରକାରୀ
ମାନେ କାର୍ଯ୍ୟକାରୀ କରୁନଥିବା ବିଷୟ ସରକାର
ଦୃଷ୍ଟିଗୋଚର ହୋଇଛି । ସେମାନଙ୍କର ଦୁଇଜନ
ମାନଙ୍କର ସ୍ୱାର୍ଥରକ୍ଷା ପାଇଁ ଯଥେଷ୍ଟ ଦାବିରୁ
ଉଚିତ । ସରକାରଙ୍କର ନାନାପ୍ରକାର ପ୍ରୟାସ
ସତ୍ତ୍ୱେ ଦେଖାଯାଉଥିଲେ ବି ସରକାର ବିଭିନ୍ନ ଅସ୍ପୃଶ୍ୟ
ଅସ୍ପୃଶ୍ୟତା ଭିନ୍ନ ଭିନ୍ନ ରୂପରେ ରହିଛି ।
ପ୍ରଥା ଆମ ସମାଜରେ ଏପରି ବ୍ୟବସ୍ଥା
ଯାଇଛି ଯେ ତାହା ଏକା ରାଜକେ ଦୂର କରାଯାଇ
ପାରିବ ନାହିଁ । ତେଣୁ ସରକାରୀ କର୍ମଚାରୀ
ବେସରକାରୀ ବ୍ୟକ୍ତିମାନେ ଏହି ପ୍ରଥାର ସମାପ୍ତି
ବିଲେପ ସାଧନ ପାଇଁ ଦାବିରୁ ନେବା ଉଚିତ
ସର୍ବସାଧାରଣ ପୋଲିସ ଅଧିକାରୀଙ୍କୁ
ସହଯୋଗ କରି ଅସ୍ପୃଶ୍ୟତାର ଦୃଷ୍ଟାନ୍ତ
କରିବେ ଏବଂ ଆଇନର ଉପଯୁକ୍ତ ଧାରା ଅନୁଯାୟୀ
ଅପରାଧୀକୁ ଦଣ୍ଡବିଧାନ କରିବେ ।

ଜିଲ୍ଲା ମଞ୍ଜୁର ଅଧିକାରୀ, ସହକାରୀ ଜିଲ୍ଲା
ଅଧିକାରୀ ଏବଂ ବ୍ଲକ ମଞ୍ଜୁର ସଂପ୍ରସାରଣ ଅଧିକାରୀ
ମାନଙ୍କର ଗ୍ରାମବାସୀଙ୍କୁ ଆଇନର ଧାରାଗୁଡ଼ିକ
ପରିଚିତ କରାଇଦେବାପାଇଁ ବିଶେଷ ଚାହୁଁ
ରହିଅଛି ।

ଗ୍ରାମରେଥିବା ଦୁଇଜନମାନଙ୍କୁ ଦିଆ ହେଉଥିବା
ନାନାପ୍ରକାର - ସୁବିଧା ଓ ଅସ୍ପୃଶ୍ୟତା ବିରୋଧୀ
ସକାଶେ ସରକାରଙ୍କ ଦ୍ୱାରା ନିଆ ହେଉଥିବା ପଦକ୍ଷେପ
ବିଷୟ ର ସେମାନେ ଅଜ୍ଞ । ତେଣୁ ସରକାର
ପ୍ରକାଶ କରିଛି ଯେ ସେମାନଙ୍କୁ ଦିଆହେଉଥିବା
ସୁବିଧା ସେମାନେ ଜାଣନ୍ତୁ । ସରକାର
ବେସରକାରୀ କର୍ମଚାରୀମାନେ ଅଗ୍ରହର
କାର୍ଯ୍ୟକଲେ ଏହା କେବଳ ଫଳବଣ
ପାରିବ ।

ମହାତ୍ମା ଗାନ୍ଧୀ

ଓ

ପଞ୍ଚମଜନ୍ମର ଚେଷ୍ଟା

ଏ ଘଟଣା ସନ ୧୯୩୦-୩୧ ମସିହା କଥା ।
 ଏ ସମୟରେ ଗାନ୍ଧୀଜୀଙ୍କ ଅତ୍ୟନ୍ତ ଅସ୍ୱାସ୍ଥ୍ୟ ସତ୍ୟାଗ୍ରହ
 ଓ ଅଲଗା ଅମାନ୍ୟ ବିଶେଷତଃ ଲବଣ ଆଇନ
 ଅମାନ୍ୟ ପାଟନାଳନ ସାଗ୍ର ଭାରତବର୍ଷରେ ଶ୍ୱାସଣ
 ଘଟଣାରେ ଶୁଣାଯାଏ । ପୁଞ୍ଜବର୍ଷ କଂଗ୍ରେସର ଲଢ଼େଇ
 ଅବସ୍ଥାନ ପଶ୍ଚିମ ଜବାହାରଲାଲଙ୍କ ସଭାପତିତ୍ୱରେ
 ନିର୍ବାଚନ ସୃଷ୍ଟି କରିଥିଲା । ନାନାପ୍ରକାର ଦମନମୂଳକ
 ପଦକ୍ଷେପ ଗ୍ରହଣ କଲେ ସୁଦ୍ଧା ବୁଝାଣ ସରକାର
 ଘଟଣାରେ ବହୁ ଅସୁବିଧାରେ ପଡ଼ିଥିଲେ । ତେଣୁ
 ସମସ୍ତେ ଶ୍ରମିକଦଳ ପକ୍ଷରୁ ମହାତ୍ମା ସହ
 ଗଠାଯାଇଥିଲା । ଶ୍ରମିକଦଳର ନେତା ମିଶ୍ଟର
 ସୁଧୀର ମାଳତୋନାଲଡ଼ଙ୍କ ପ୍ରଧାନମନ୍ତ୍ରୀତ୍ୱରେ ପ୍ରଥମେ
 ଶ୍ରମିକଦଳ ଓ ପରେ ଏକ ଜାତୀୟ ମନ୍ତ୍ରୀସଭା
 ଗଠାଯାଇଥିଲା ।

ଏହିବର୍ଷ (୧୯୩୦ ମସିହା) ସର୍ଦ୍ଦାର ବଲ୍ଲଭଭାଇ
 ପଟେଲଙ୍କ ସଭାପତିତ୍ୱରେ ଭାରତୀୟ ଜାତୀୟ କଂଗ୍ରେସର
 କର୍ମଚାରୀ ଅଧିବେଶନରେ ଭାରତକୁ ପୂର୍ଣ୍ଣ ସ୍ୱାଧୀନତା
 ଦେବା ନିମିତ୍ତ ପ୍ରତ୍ୟାବ ଗୃହୀତ ହୋଇ ଦୃଢ଼ ଦାବି
 କରିଯାଇଥିଲା । ତେଣୁ ପ୍ରଥମ ଗୋଲଡ଼େଟକୁଲ ବୈଠକ
 ସ୍ତ ୧୯୩୦ ମସିହା ନଭେମ୍ବର ୧୨ ତାରିଖରେ
 ଲଣ୍ଡନରେ ବସିଥିଲା ମାତ୍ର ଭାରତୀୟ ଜାତୀୟ କଂଗ୍ରେସ
 ସେଥିରେ ଯୋଗ ନଦେଇଥିବାରୁ ତାହା କାର୍ଯ୍ୟପ୍ରଦ
 ହୋଇ ପାରିନଥିଲା । ଏଥିପାଇଁ ମହାତ୍ମାଗାନ୍ଧୀ
 କଂଗ୍ରେସ ତରଫରୁ ଯୁଗ୍ମ ଗୋଲଡ଼େଟକୁଲ ବୈଠକରେ
 ଯୋଗଦେବା ଉଚିତ ମନେକରି ସାର୍ ତେଜ
 ବାହାଦୁର ସାହୁ ଓ ମିଶ୍ଟର ଜୟକାର ଭରକାଳୀନ
 ଭାଇସରୟ ଲଢ଼ି ଭରତୀୟଙ୍କ ସହିତ ମହାତ୍ମା
 ଗାନ୍ଧୀଙ୍କର ଭେଟ କରିଥିଲେ ।

ସେଠାରେ ବହୁଆଲୋଚନା ପରେ ସ୍ଥିର ହେଲା ଯେ
 ସରକାର ସତ୍ୟାଗ୍ରହକୁ ମୁକ୍ତିଦେବେ, ଦମନମୂଳକ
 ଆଇନ ଉଠାଇ ନେବେ ଏବଂ ଲୋକଙ୍କୁ କିଛି

ଶେଷାଳ ସରକାରରେ ଜାଠକ ଅଧିକାଂଶ
 ନିର୍ବାସିଲେ । ମାଳତୋନାଲଡ଼ ସାହେବଙ୍କର ଭାରତ
 ଓ କେନ୍ଦ୍ରାପଡ଼ାରେ ସମାବୃତ୍ତି ରହିଥିଲା ।
 ଶ୍ରମିକ ସମ୍ମାନ, ମାର୍ଚ୍ଚ - ୧୯୩୯

ବ୍ୟବହାର ପାଇଁ ଲୁଣ ମାରିବାକୁ ଅନୁମତି ଦେବ ।
କଂଗ୍ରେସ ପକ୍ଷରୁ ଆଇନ ଅମାନ୍ୟ ଆନ୍ଦୋଳନ ବନ୍ଦ
କରାଯାଇ ମହାତ୍ମା ଗାନ୍ଧୀଙ୍କୁ ପ୍ରତିନିଧିତ୍ୱରେ ସ୍ୱ ୧୯୩୧
ମସିହା ନଭେମ୍ବର ୨୭ ତାରିଖରେ ବସୁଥିବା ଦ୍ୱିତୀୟ
ଗୋଲଡେବୁଲ ବୈଠକକୁ ପଠାଯିବା ପୂର୍ବଦେଖ ।
ଏହାପରେ ବିଷୟ ଏକ ରୁକ୍ତରେ (ଗାନ୍ଧୀ ଇଉ ଉଇନ
ରୁକ୍ତ)ରେ ଲିପିବଦ୍ଧ କରାଯାଇଥିଲା । ସେହିକର୍ଷ
(୧୯୩୧ ମସିହା)ରେ କରାଗୀ ଅଧିବେଶନରେ
ମହାତ୍ମାଗାନ୍ଧୀଙ୍କୁ ଦ୍ୱିତୀୟ ଗୋଲଡେବୁଲ ବୈଠକରେ
ଯୋଗ ଦେବାପାଇଁ ପ୍ରତିନିଧିତ୍ୱରେ ମଧ୍ୟ ନିର୍ଦ୍ଦାଶିତ
କରାଯାଇଥିଲା ।

ବିଲତ ସରକାରଙ୍କ ନିମନ୍ତରାଜମେ ନିର୍ଦ୍ଦିଷ୍ଟ
ସମୟରେ ମହାତ୍ମାଗାନ୍ଧୀ ତାହାଙ୍କର ନିର୍ଦ୍ଦିଷ୍ଟ କେତେକ
ପଦ୍ଧତି ଷ୍ୟଙ୍କୁ ସଙ୍ଗରେ ନେଇ ଦ୍ୱିତୀୟ ଗୋଲଡେବୁଲ
ବୈଠକରେ ଯୋଗଦେବାପାଇଁ ଜାହାଜରେ ବିଲତ
ଯାତ୍ରା କରିଥିଲେ । ତାଙ୍କ ସଙ୍ଗରେ ଓ ଅନ୍ୟାନ୍ୟ-
ମାନଙ୍କ ସହ ଶ୍ରୀମତୀ ସରୋଜିନୀ ନାଇଡୁ, ସାର୍
ଶ୍ରୀନିବାସ ଶାସ୍ତ୍ରୀ, ମଦନ ମୋହନ ମାଲବ୍ୟ ଓ
ମହାଦେବ ଦେଶାଇ ଇତ୍ୟାଦି ଯାଇଥିଲେ । ଏମାନେ
ବିଲତ ସରକାରଙ୍କ ଅତିଥି ଭାବରେ ବିଲତରେ ଏକ
ନିର୍ଦ୍ଦିଷ୍ଟ ଅତିଥି ଭବନ ହୋଟେଲରେ ରହୁଥିଲେ ।
ପୂର୍ବରୁ ଭାରତୀୟ ଜାତୀୟ କଂଗ୍ରେସର ବିଭିନ୍ନ
ଅଧିବେଶନରେ ପର୍ଯ୍ୟାୟକ୍ରମେ ସରକାରଙ୍କ ଶାସନ
ନୀତିର ସମାଲୋଚନା, ବଡ଼ ବଡ଼ ରୁକ୍ତରେ
ଭାରତୀୟଙ୍କୁ ନିର୍ଦ୍ଦୋଷ, ପ୍ରାଦେଶିକ ବ୍ୟବସ୍ଥା
ସମ୍ବନ୍ଧମାନଙ୍କରେ ନିର୍ଦ୍ଦାଶିତ ସରକାରଙ୍କର ସଂଖ୍ୟା
ବୃଦ୍ଧି, ମୁଦାସଲର ସ୍ୱାଧୀନତା, ଦଣ୍ଡବିଧି ଆଇନର
ସଂସ୍କାର, କୃଷି ବସ୍ତୁର, ଅସ୍ତ୍ର ଆଇନ ରହିତକରଣ,
ସୁଦ୍ଧ ଭାରତର ବ୍ୟୟ ହ୍ରାସ, ଲୁଗାମତ୍ତ ଆଇନ ରହିତ-
କରଣ ଇତ୍ୟାଦି ଇତ୍ୟାଦି ପ୍ରସ୍ତାବମାନ କରି
ଆସୁଥିଲେ । ମାତ୍ର ଇଂରେଜ ସରକାର କଂଗ୍ରେସର

ଏସବୁ ପ୍ରସ୍ତାବକୁ ସମୟମତେ ଗ୍ରହଣ ନକରି କେବଳ
ମନରେ ହତାଶା ଭାବ ସୃଷ୍ଟି କରିଥିଲେ । କେବଳ
କରାଗୀ କଂଗ୍ରେସରେ ପୂର୍ଣ୍ଣ ସ୍ୱାଧୀନତା ପ୍ରସ୍ତାବକୁ ମନ
ମହାତ୍ମା ଗାନ୍ଧୀ ବିଲତ ଗଲେ । ଦ୍ୱିତୀୟ ଗୋଲଡେବୁଲ
ବୈଠକରେ ଯୋଗଦେଇ ଆଲୋଚନାରେ ଏସବୁ ଭାବ
ହାସଲ କରିବାପାଇଁ, ମାତ୍ର ଆଲୋଚନାର ପରମ
ନିରୀକ୍ଷାଜନକ ହୋଇଥିଲା । ଏବେ ଗାନ୍ଧୀ
ସରକାରଙ୍କ ପ୍ରସ୍ତାବରେ ରାଜି ନହୋଇ ସ୍ୱତନ୍ତ୍ର
ଫେରାଆସି ପରବର୍ତ୍ତୀ କାର୍ଯ୍ୟପଦ୍ଧତୀ ପୂରି କରିବା କଥା

ଏହି ସମୟରେ ଚିତ୍କାଳୀନ ବିଲତ ସରକାର
ପ୍ରଧାନ ମନ୍ତ୍ରୀ ରାମସେ ମାକଡୋନଲଡ୍ ଓ ତତକାଳୀନ
ଭାରତ ସଚୀବ ସାର୍ ସାମୁଏଲ ହୋର୍ ଷେ
ମୁହୂର୍ତ୍ତରେ ଏକ ପତ୍ତା ପୂରି କଲେ ଯେ ବିଲତରେ
ଗାନ୍ଧୀଙ୍କର ସମ୍ରାଟ ପଞ୍ଚମଜର୍ଜର ସହ ଭେଟ ହୋଇ
ପାରିଲେ ସେଠାରେ ଆଲୋଚନା ପ୍ରସଙ୍ଗରେ କେତେକ
ବିଷୟରେ ରାଜିନାମା ହୋଇଯାଇପାରେ । ଏପ୍ରକାରେ
ପ୍ରସ୍ତାବକୁ ସାମ୍ରାଜ୍ଞୀ ମେଣ୍ଟଙ୍କ ଉପସ୍ଥିତିରେ ପ୍ରଧାନମନ୍ତ୍ରୀ
ଆଣିବାରୁ ସମ୍ରାଟ ପ୍ରଥମେ ଗାନ୍ଧୀଙ୍କ ସହ ସାକ୍ଷରେ
ପକ୍ଷପାଶ ନଥିଲେ ମାତ୍ର ଆକାଶ ଆଲୋଚନାରେ
ଭଲ ଫଳ ନହେବା ଆଶାକରି ସମ୍ରାଟଙ୍କ ସହଜରେ
ଉକ୍ତ ସାକ୍ଷାତପାଇ ଏକ ଉଦ୍ୟାନ ଗେଜର ପ୍ରସ୍ତାବ
ଗ୍ରହଣ କରିଗଲା । ଅନ୍ୟ ପକ୍ଷରେ ଗାନ୍ଧୀ ଓ ତାଙ୍କ
ସହକର୍ମୀମାନଙ୍କୁ ନିମନ୍ତରଣ କରି ଉକ୍ତ ଉଦ୍ୟାନଗେଜର
ଯୋଗଦାନ କରିବାପାଇଁ ସ୍ୱୀକୃତି ଆଣିବା ଏ
ସମସ୍ୟା ହୋଇ ଉଠିଲା । ଗାନ୍ଧୀ ଏ ପ୍ରକାର ଅତିଥି
ପାଇଁ ନାନା କାରଣରୁ ଇଚ୍ଛା କଲେ ନାହିଁ ।
ନିମନ୍ତରଣ ଆଗ୍ରାହ୍ୟ କରି ପଠାଇବା କଥା ପ୍ରସ୍ତାବ
ହୋଇଥାଏ । ତେଣେ ସମ୍ରାଟ ଓ ସାମ୍ରାଜ୍ଞୀଙ୍କୁ ପକ୍ଷ
କରାଇ ଏଣେ ଗାନ୍ଧୀ ନିମନ୍ତରଣ ଅଗ୍ରାହ୍ୟ କେବଳ
ଏକ ସକଳିନ ପରିସ୍ଥିତି ସୃଷ୍ଟି ହେବ ଆଶା

ଏ ପ୍ରକାର ଦୁର୍ଘଟଣା ଏଡାଇବାକୁ ସେଠା
 ଲାଗିପଡ଼ିଲେ । ସାର ସାମୁଏଲ ହୋର
 ଶ୍ରୀମତୀ ସରୋଜିନୀ ନାଇଡୁଙ୍କ ପ୍ରାଚୀ ଉପମଣ ବେଳେ
 ଶ୍ରୀମତୀ ନାଇଡୁଙ୍କ ସହ ସାକ୍ଷାତ କରି ଗାନ୍ଧିଜୀଙ୍କୁ
 କ୍ଷମା କରବା ପାଇଁ ପ୍ରବର୍ତ୍ତାଇବାକୁ
 ଅନୁରୋଧ କଲେ । ସରୋଜିନୀ ସମସ୍ୟାର ଅବସ୍ଥା
 ଦୃଷ୍ଟି ଗାନ୍ଧିଜୀଙ୍କ ସଙ୍ଗେ ଆଲୋଚନା ଓ ଯୁକ୍ତି କରି
 ତାଙ୍କଠାରୁ ନିମନ୍ତ୍ରଣ ରପା ସ୍ୱୀକୃତି ଆଣି ଭାରତ
 ପତ୍ରିକା ନିଜେ ଜଣାଇ ଦେଲେ ସେତେବେଳ
 ପର୍ଯ୍ୟନ୍ତ ସାର ସାମୁଏଲ ହୋର ଶ୍ରୀମତୀ ସରୋଜିନୀଙ୍କ
 ଉପସ୍ଥାନସ୍ତରେ ଏକ ଅନିଶ୍ଚିତ ଅବସ୍ଥାରେ ଅପେକ୍ଷା
 କରି ଦସିଆନ୍ତ । ନିମନ୍ତ୍ରଣ ରକ୍ଷା କରିବାର ସମ୍ଭବ
 ସହ ସ୍ୱୀକୃତି ପାଇ ସାର ସାମୁଏଲ କୃତଜ୍ଞତା ସହ
 ଅନ୍ୟଦିଗ ଦେଇ ଶ୍ରୀମତୀ ସରୋଜିନୀଙ୍କଠାରୁ ବିଦାୟ
 ନେଲେ ।

ଏବେ ଉଦ୍ୟାନ ଗୋଶାଳ ନିର୍ଦ୍ଦିଷ୍ଟ ଦିନ ଓ ସମୟ
 ଅଧି ପଡ଼ିଥିଲା । ଏହି ଗୋଶାଳକୁ ଜାଣାୟ ଓ
 ଅନୁରୋଧ ଶାନ୍ତ ସମ୍ପନ୍ନ ବ୍ୟକ୍ତି ବିଶେଷ ଓ ଉଚ୍ଚ
 ସ୍ତରୀୟ ବେସରକାଶ ବ୍ୟକ୍ତିମାନଙ୍କୁ ନିମନ୍ତ୍ରଣ ଥାଏ ।
 ସମ୍ରାଟ ଓ ସମ୍ରାଜ୍ଞୀ ଏକ ଗହଣରେ ବାହାରିବା
 ନିମନ୍ତ୍ରଣ ସମୟ ବ୍ୟକ୍ତି ଗୋଶା ସ୍ଥାନରେ
 ପହଞ୍ଚି ରହିବା କଥା, ମାତ୍ର ଉକ୍ତ ସମୟ ପ୍ରାୟ
 ସମ୍ପୂର୍ଣ୍ଣ ଗାନ୍ଧିଜୀ ଓ ତାଙ୍କର ସହକର୍ମୀଗଣ ଆସି
 ଯାନ୍ତି । ଏହା ସରକାରୀ ମହଲରେ ଏକ ଉଦ୍‌ବେଗ
 ସୃଷ୍ଟି କରେ । ସାହା ହେଉ ଠିକ୍ ସମୟରେ ଗାନ୍ଧିଜୀ ଓ
 ତାଙ୍କର ସହକର୍ମୀମାନେ ଆସି ମହଲ ଯୋଗେ
 ଗୋଶାଳ ସଜସ୍ତାସାଦ ଦ୍ୱାର ଦେଶରେ ଥିବା
 ଶ୍ରୀମତୀଙ୍କଠାରୁ ସମ୍ମାନ ଗ୍ରହଣ କରି ଆସି ଉଦ୍ୟାନ
 ଗୋଶାଳରେ ଆସି ପହଞ୍ଚିଲେ । ଭାରତର ସର୍ତ୍ତାକ
 ଶ୍ରୀମତୀଙ୍କୁ ପାଗୋଟି ନେଲେ । ସେହି ଆଶୁ
 ଶ୍ରୀମତୀ ଓ ସ୍ୱର୍ଗର ପିତା ଗାନ୍ଧିଜୀ ସହାସ୍ୟ ବଦନରେ
 ଉପସ୍ଥାନ ପାଇଁ ମାର୍ଚ୍ଚ — ୧୯୨୯

ଯୋଡ଼ିତ୍ୱ କରି ଉପସ୍ଥିତ ନିମନ୍ତ୍ରଣ ବ୍ୟକ୍ତିମାନଙ୍କୁ
 ପ୍ରତି ନିମନ୍ତ୍ରଣ ଜଣାଇ ଲେ ପ୍ୟାଞ୍ଚ ସାର୍ଟ, କୋର୍ଟ ଓ
 ଟାଇ ପିନ୍ନା ଆଭିଜାତ୍ୟ ପୂର୍ଣ୍ଣ ନିମନ୍ତ୍ରଣ ବ୍ୟକ୍ତିମାନେ
 ଦୂରରେ ରହି ତାଙ୍କ ଆଡ଼କୁ ଦୃଷ୍ଟି ନିକ୍ଷେପ କରୁଥାନ୍ତି
 ଓ ଆପଣା ଆପଣା ମଧ୍ୟରେ ସ୍ୱପ୍ନାୟ କଥା
 ବୁଲିଥାଏ ।

ଏବେ ସମ୍ରାଟ ଓ ସାମ୍ରାଜ୍ଞୀ ନିର୍ଦ୍ଦିଷ୍ଟ ସମୟରେ
 ଗହଣରେ ବଳି ହାମ୍ ବଳ ପ୍ରାସାଦରୁ ବାହାରିଲେ ।
 ତାଙ୍କୁ ପ୍ରଧାନମନ୍ତ୍ରୀ ପାଗୋଟି ଆଣି ଅନ୍ୟାନ୍ୟ ନିମନ୍ତ୍ରଣ
 ବ୍ୟକ୍ତିମାନଙ୍କ ଆଡ଼କୁ ପ୍ରଥମେ ନିଆଯାଇ ପ୍ରଥା
 ଅନୁସାରେ ପରିଚୟ କରାଇ ଦିଆଯାଇଥିଲା ।
 ଏବେ ସମ୍ରାଟ ଓ ସାମ୍ରାଜ୍ଞୀ ଗାନ୍ଧିଜୀଙ୍କ ନିକଟ
 ହେଲେ । ପ୍ରଧାନ ମନ୍ତ୍ରୀ ଗାନ୍ଧିଜୀଙ୍କ ସମ୍ରାଟଙ୍କ ସହ ପରିଚୟ
 କରିବା ମାତ୍ରେ ସମ୍ରାଟ ଏକ ପ୍ରକାର ଅସ୍ତ୍ରୀକର ଓ
 ବିକ୍ରମ ହୋଇ ଉଠିଲେ । ସେ ଗାନ୍ଧିଜୀଙ୍କୁ ନନ୍ଦ
 ଉଠିଲେ “ଆପଣ କଅଣ ସେଇ ଗାନ୍ଧି ଯେ କି ମୋର
 ଶତ ସହସ୍ର ସରକାରୀ ସରକାରୀ ପ୍ରଜାଙ୍କୁ ମୋର
 ସୁଖାସନ ବିରୁଦ୍ଧରେ ମତାଉ ଅଛନ୍ତି ? ଆପଣ
 କଅଣ ସେହି ଗାନ୍ଧି ଯେ କି ମୋର ସରକାରୀ ପ୍ରଜାଙ୍କୁ
 ମତାଇ ଶତ ଶତ ମୋର ବିଶ୍ୱସ୍ତ ସରକାରୀ ଅଫିସରଙ୍କୁ
 ମରାଉ ଅଛନ୍ତି ? ଆପଣ କଅଣ ସେହି ଗାନ୍ଧି ଯେ
 ମୋର ପୁଅ—ମୋର ବଡ଼ ପୁଅ ପ୍ରିନ୍ସ ଅଫ୍
 ଉପଲ ସଙ୍କ ଭାରତ ଉପମଣ ବେଳେ ବିଭିନ୍ନ ପ୍ରକାର
 ଆନ୍ଦୋଳନ କରି ତାଙ୍କୁ ଅପମାନ କରିଥିଲେ ?”
 ଲତ୍ୟାଦି ଲତ୍ୟାଦି । ସମ୍ରାଟଙ୍କର ଏପ୍ରକାର ବ୍ୟବ-
 ହାରରେ ଗାନ୍ଧିଜୀ ପ୍ରତ୍ୟକ୍ତି ସ୍ୱରୂପ ସମ୍ରାଟଙ୍କୁ କଅଣ
 କଣ୍ଠ ପକାଇବେ ଆଶଙ୍କା କରି ଉପସ୍ଥିତ ମନ୍ତ୍ରୀମଣ୍ଡଳ
 ତଥା ନିମନ୍ତ୍ରଣ ବ୍ୟକ୍ତିମାନେ ବିକ୍ରମ ହୋଇ
 ପଡ଼ିଥିଲେ । ମାତ୍ର ଗାନ୍ଧିଜୀ ହସି ହସି କହିଲେ “ସମ୍ରାଟ ।
 ମୁଁ ଆପଣଙ୍କର ଅତ୍ୟୁତ ଭବରେ ଏହି ଉଦ୍ୟାନ
 ଗୋଶାଳକୁ ନିମନ୍ତ୍ରଣ ହୋଇ ଆସିଛି । ଏହା ସରକାରୀ
 (ଅବଶିଷ୍ଟାଂଶ ୨୯ ପୃଷ୍ଠା ଦେଖନ୍ତୁ)

ଶୁକ୍ଳେଶ୍ଵର : ଏକ ଆଶ୍ଚର୍ଯ୍ୟକ କାବି

କଟକ ଜନ ମହାଶାଳା ନିକଟବର୍ତ୍ତୀ ଶୁକ୍ଳେଶ୍ଵର
 ଗ୍ରାମ ବହୁ ପ୍ରାଚୀନ କାବିର ଧ୍ୟାନାବଶେଷରେ ପରିଚିତ ।
 ସେହି ଧ୍ୟାନାବଶେଷ ମଧ୍ୟରେ ମାଣିକେଶ୍ଵର ନାମରେ
 ପରିଚିତ ପ୍ରାଚୀନ ଶିବ ମନ୍ଦିର ସମ୍ପର୍କରେ
 ଦଣ୍ଡାୟମାନ । ବର୍ତ୍ତମାନ ସେହି ମନ୍ଦିରରେ ଶିବ ଲିଙ୍ଗ
 ନ ଥିବାରୁ ସେଠାରେ 'ଶକ୍ତି'ଙ୍କର ପୂଜା ବା ଉପାସନା
 କରାଯାଉଛି । ମନ୍ଦିରଟିର ଜଗନ୍ନାଥନ ନାହିଁ ଓ
 ମନ୍ଦିରଟି ବି ରଥ ଚଣ୍ଡିଷୁ । ପାଶ୍ଚାତ୍ୟ ଦେବତାମାନଙ୍କ
 ମଧ୍ୟରୁ କେବଳ ଦୁଇଟି ମୂର୍ତ୍ତି ରହିଛି । ସେଥି ମଧ୍ୟରୁ
 ଗୋଟିଏ ହେଉଛି ଦଣ୍ଡାୟମାନ ଶିବ ମୂର୍ତ୍ତି । ଏହି
 ମୂର୍ତ୍ତିଟିର ଦକ୍ଷିଣ ଦିଗରେ ବିଶୁଳ ରହିଛି ଓ ବାମ
 ଦିଗରେ କହୁଣ୍ଡୀଠାରୁ ଭାଙ୍ଗିଯାଇଛି । ଅନ୍ୟ ମୂର୍ତ୍ତିଟି
 ଗୋଟିଏ ଚତୁର୍ଭୁଜ ଦେବୀ ମୂର୍ତ୍ତି । ଏହି ମୂର୍ତ୍ତିଟିର ବାମ
 ଓ ଦକ୍ଷିଣ ଦିଗରୁ ଚାଳିଯାଇଛି । ମନ୍ଦିରର ସମ୍ମୁଖ
 ଭାଗରେ ଗୋଲକାର ପ୍ରସ୍ତର ଖଣ୍ଡ (ଗୋରୁ
 ପାନେଲ୍)ରେ ଶିବ-ଚାଣ୍ଡିକ ଖୋଦିତ ହୋଇଥିଲା ।
 ବର୍ତ୍ତମାନ ତାହା ମନ୍ଦିର ଭିତରେ ରଖାଯାଇଛି ।
 ନୃତ୍ୟ ରତ ଶିବ ମୂର୍ତ୍ତିଟି ଅଷ୍ଟଭୁଜ ବିଶିଷ୍ଟ । ମୂର୍ତ୍ତିଟିର
 ବିଶିଷ୍ଟ୍ୟ ହେଉଛି ସେ ରୁଦ୍ଧେଶ୍ଵର ହର ମଧ୍ୟରୁ ଦୁଇଟି
 ହାତ ଗ୍ରହଣ କରିଛନ୍ତି; ଚୁଣ୍ଡାୟ ହାତଟି ଆଶୁ ଉପରେ
 ରଖିଛି ଓ ଅନ୍ୟ ହାତଟି ମୂର୍ତ୍ତିଟିର ବାମ ପାଶ୍ଵରେ

ଉପବସ୍ତୁ ଗୋଟିଏ ଦେବୀ ମୂର୍ତ୍ତିର ଅଧର ପୂର୍ଣ୍ଣ କରଣ
 ମୂର୍ତ୍ତିଟିର ଦକ୍ଷିଣ ପାଶ୍ଵରେ ରଖେ ମୂର୍ତ୍ତି ଉପରେ
 ମୂର୍ତ୍ତିଟିର ନିମ୍ନରେ ତାଙ୍କର ବାହନ ବୃଷଭର
 ଖୋଦିତ ହୋଇଛି ।

ଶୁକ୍ଳେଶ୍ଵର ମନ୍ଦିର ତଥା ସେମାନଙ୍କ ମଧ୍ୟରୁ
 ଅବସ୍ଥିତ ମୁଖ୍ୟ ମନ୍ଦିର ମାଣିକେଶ୍ଵରର ଅଧିକ
 ବର୍ତ୍ତମାନ ରହିଥିବା ସେମାନଙ୍କର ଧ୍ୟାନାବଶେଷ
 ବିଶେଷତଃ ନିମ୍ନୋକ୍ତ ଜଣାଯାଏ । ସେହି ଶୁକ୍ଳେଶ୍ଵର
 ମନ୍ଦିରରେ ଶିବ-ଲିଙ୍ଗ ରହିଛି । ଏହି ମନ୍ଦିରରୁ ନିକଟ
 ଜଗନ୍ନାଥନ ନ ଥିଲା । ମାଣିକେଶ୍ଵର ମନ୍ଦିର ନିକଟ
 ଲଗି ମନ୍ଦିର ବେଡ଼ ମଧ୍ୟରେ ଗୋଟିଏ ଅଷ୍ଟଭୁଜା ଦେବୀ
 ମୂର୍ତ୍ତି ସ୍ଥାପନ କରାଯାଇଛି । ଏହି ମୂର୍ତ୍ତି ପ୍ରତ୍ୟକ୍ଷ
 ବସିଛନ୍ତି । ସ୍ଥାନୀୟ ଲୋକମାନେ ତାଙ୍କୁ କନକ
 ରୂପେ ପୂଜା କରନ୍ତି ।

ଏହା ମୋତେ ତେଜାନାଳ ଜିଲ୍ଲା କାମାକ୍ଷୀ ମନ୍ଦିର
 ସଦ୍-ଚିତ୍ତଜନରେ ଥିବା କୁଆଲେ ମନ୍ଦିରରୁ
 ବିଷୟ ସ୍ମରଣ କରାଇ ଦିଏ । କୁଆଲେ ମନ୍ଦିର ମଧ୍ୟରୁ
 ଥିବା ମହିଷାସୁର-ମର୍ଦ୍ଦିନୀ ଦୁର୍ଗା ମଧ୍ୟ କନକ
 ନାମରେ ପରିଚିତ । କୁଆଲେ ମନ୍ଦିର ଭଳି ଏହି ମନ୍ଦିର
 ପଞ୍ଚାୟତନ କ୍ଷେତ୍ର ବିଶିଷ୍ଟ, ଅର୍ଥାତ୍ ପାଖଟି ମନ୍ଦିର

ପ୍ରଥମ ପାଠ । ଓଡ଼ିଶାର କେତେକ ପ୍ରାଚୀନ ମନ୍ଦିର
ର ସ୍ୱରୂପ ଦୁଇଟି ମନ୍ଦିରର ଜଗମୋହନ ନାହିଁ ।

ଅନ୍ୟାନ୍ୟ ପ୍ରାଚୀନ କାର୍ତ୍ତି ଓ ଶ୍ରୀମତୀଙ୍କ ସଂପର୍କରେ
କୃତ୍ୟର ପାରେ ଯେ ମନ୍ଦିରର ପ୍ରବେଶ ଦ୍ୱାରକୁ
ମୁଖି ପୂର୍ଣ୍ଣକର ଗୋଟିଏ ମନୋଜ୍ଞ ମୂର୍ତ୍ତି ରହିଛି । ଏହି
ମୂର୍ତ୍ତି ଦୁଇ ଦ୍ୱାରରେ ଗୋଟିଏ ପଦ୍ମାକ୍ତ ଧରିଛି ଓ
ସ୍ତମ୍ଭ ଅଣ୍ଟା ବସିଷ୍ଠ ପୂର୍ଣ୍ଣ-ରଥ ଉପରେ ଅରୁଣ ସାରଥୀ
ହୋଇ ରଥ ଚଳାଇଛି । ପୁରାତନ ମନ୍ଦିରର
ଧ୍ୟୁପାବଶେଷ ଉପରେ ଗୋଟିଏ ନୂତନ ମନ୍ଦିର ନିର୍ମାଣ
କରାଯାଇ ସେଥିରେ ଦୁର୍ଗା ମୂର୍ତ୍ତିଟିଏ ସ୍ଥାପନ କରା-
ଯାଇଛି । ମୂର୍ତ୍ତିଟି ମୁଗୁଳ ପଥରରେ ତିଆରି ଓ
ଅକାରରେ ଟିକିଏ ବଡ଼ । ଦୁଇ ହସ୍ତ ବସିଷ୍ଠ ଗୋଟିଏ
ଦୁର୍ଗା ମୂର୍ତ୍ତି ପାଶ୍ଚାତ୍ୟ ଦେଖା ରୂପେ ରଖାଯାଇଛି । ଏହି
ମୂର୍ତ୍ତି ଦକ୍ଷିଣ ହସ୍ତରେ ଗୋଟି ଖଣ୍ଡା ଉଦ୍ଘୃଷ୍ଟ ଧରିଛି
ଓ ବାମ ହସ୍ତରେ ଗୋଟିଏ ମହାକ୍ଷି ଲଙ୍ଘୁଡ଼ା ଧରିଛି ।
ଅଧିକ ପୂଜନୀ ମିଳେ ଯେ ଏହି ଦେବୀ ମହାକ୍ଷାପୁରର
ରାଜଦେବୀ ନିମନ୍ତେ ଉଦ୍ୟତ ହେଉଛନ୍ତି । ଓଡ଼ିଶାରେ
ଅନ୍ୟତମ ବସିଷ୍ଠ ଦୁର୍ଗା ମୂର୍ତ୍ତି ସାଧାରଣତଃ ଦୃଷ୍ଟି-
ଗୋଚର ହୁଏ ନାହିଁ । କଟକ ଜିଲ୍ଲା କୁଲୁଣ୍ଡର ଗ୍ରାମର
ଦେବୀ ନାଗ କୂଳରେ ଥିବା ଶିବ ମନ୍ଦିର ବେଢ଼ା
ରେ ଦୁଇ ହସ୍ତ ବସିଷ୍ଠ ଗୋଟିଏ ଦୁର୍ଗା ମୂର୍ତ୍ତି
ଅଧିକ ମୂ ଦେଖିଛି । ଶୁକ୍ଳେଶ୍ୱର ମନ୍ଦିରରେ ଥିବା
ଅନ୍ୟତମ ବସିଷ୍ଠ ଦୁର୍ଗା ମୂର୍ତ୍ତି ଅତି ପ୍ରାଚୀନ । ଏହା
କଳା ମାଣିକେଶ୍ୱର ମନ୍ଦିରରେ ପାଶ୍ଚାତ୍ୟ ଦେଖା ରୂପେ
ପାଇଥିଲା ଓ ପରବର୍ତ୍ତୀ ସମୟରେ ବର୍ତ୍ତମାନ
ଦୁର୍ଗା ମନ୍ଦିରକୁ ଅଣା ଯାଇଥିଲା ।

ସମ୍ଭବତଃ ଏହି ପୂର୍ଣ୍ଣାକ ମୂର୍ତ୍ତି ଖୋଦିତ ହୋଇଥିବା
ମୂର୍ତ୍ତି (ପାନେଲ) ମନ୍ଦିର ବାହାରେ ରହିଛି ।
ଗୋଟିଏ 'ପାନେଲ'ରେ ବାନର ଦେବତା
ମୂର୍ତ୍ତି ଖୋଦିତ ହୋଇଛି ଓ ସେହି
ମନ୍ଦିରରେ ଥିବା ନାଗ ମୂର୍ତ୍ତିର କର୍ତ୍ତୃତ୍ୱ ଗ୍ରହଣ
ପ୍ରସଙ୍ଗ, ମାର୍ଚ୍ଚ-୧୯୭୯

ଯାଇଛି । ଦୁର୍ଗା ମନ୍ଦିର କିଛି ଗ୍ରହଣ କରୁଥିବା ବର୍ଣ୍ଣା-
ଯାଇଛି । ଦୁର୍ଗା ମନ୍ଦିର ସୀତାକାଠରୁ ମୁକ୍ତ ଗ୍ରହଣ କରୁଥିବା
ବସିଷ୍ଠ ସାହା କି ସମାପ୍ତରେ ବର୍ଣ୍ଣିତ ହୋଇଛି, ତାହା
ସମ୍ଭବତଃ ଏଥିରେ ରୂପାୟିତ ହୋଇଛି । ଭୁବନେଶ୍ୱର
ଠାରେ ଥିବା ଓଡ଼ିଶାର ଅନ୍ୟତମ ପ୍ରାଚୀନ ମନ୍ଦିର
ସୁବର୍ଣ୍ଣଜଳେଶ୍ୱର ମନ୍ଦିରର ପାନେଲ ସହିତ ଏହି
ମନ୍ଦିର ପାନେଲର ସୌପାଦୁଖ୍ୟ ରହିଛି ।

ଦୁର୍ଗା ମନ୍ଦିର ଭଳି, ଗଡ଼ଜାତ ନ ମରେ ପରିଚିତ
ଶିବ ମନ୍ଦିରଟି ମଧ୍ୟ ଗୋଟିଏ ପୁରାତନ ମନ୍ଦିରର
ଧ୍ୟୁପାବଶେଷ ଉପରେ ନିର୍ମିତ ହୋଇଛି । ପ୍ରଥମେ
ନିର୍ମିତ ହୋଇଥିବା ମନ୍ଦିର ବା ମୂଳ ମନ୍ଦିରଟିରେ
ଶିବଙ୍କର ଚାଣ୍ଡିକ ନୃତ୍ୟ ଖୋଦିତ ଯେଉଁ ପାନେଲଟି
ରହିଥିଲା ତାହା ବର୍ତ୍ତମାନ ଗୋଟିଏ ଚତୁର୍ଭୁଜ ରହିଛି ।
ମନ୍ଦିର ପ୍ରବେଶ ଦ୍ୱାରର ବାମ ପାଶ୍ଚାତ୍ୟରେ ଗୋଟିଏ
ମହାକ୍ଷା-ମୂର୍ତ୍ତି ଅଷ୍ଟଭୁଜା ଦୁର୍ଗା ମୂର୍ତ୍ତି ରହିଛି । ବ୍ରାହ୍ମଣୀ
ନାଗ କୂଳରେ ଅବସ୍ଥିତ ବଜ୍ରକୋଟ (ତେଜାନାଳ
ଜିଲ୍ଲା) ଠାରେ ଥିବା ପ୍ରାଚୀନ ଶିବ ମନ୍ଦିରର ପାଶ୍ଚାତ୍ୟ-
ଦେଖା ଯେଉଁ ଉର୍ଦ୍ଧାରେ ଅସୁରକୁ ଆକ୍ରମଣ କରୁଛନ୍ତି,
ଉପସେକ୍ତ ମହାକ୍ଷା-ମୂର୍ତ୍ତି ମଧ୍ୟ ଅନୁରୂପ ଉର୍ଦ୍ଧାରେ
ଅସୁରକୁ ଆକ୍ରମଣ କରୁଥିବା ଦେଖାଯାଏ ।

ଗଡ଼ଜାତ ମନ୍ଦିରର ଶୁଭ ନିକଟରେ ଅନ୍ୟ ଏକ
ଶିବ ମନ୍ଦିର ଦୃଷ୍ଟି ଗୋଚର ହୁଏ । ଏହି ଶିବ ମନ୍ଦିରର
ଅର୍ଦ୍ଧଭାଗ ମାଟିରେ ଖୋଦିତ ହୋଇ ପଡ଼ିଛି । ଏହି
ମନ୍ଦିରର ବାହାରପଟେ ଆଉ ଗୋଟିଏ ଅନୁରୂପ ଗ୍ରେଟ
ମନ୍ଦିର ରହିଛି ଓ ତାହାର ଚଳ ପାଶ୍ଚାତ୍ୟରେ ଚତୁର୍ଭୁଜା
ଦୁର୍ଗା, ଗଣେଶ ଓ ଉମା-ମହେଶ୍ୱର ମୂର୍ତ୍ତି ରହିଛି ଏବଂ
ମଧ୍ୟଭାଗରେ ଶିବଲିଙ୍ଗ ରହିଛି । ଏଣୁ ଏହି ଐତିହାସିକ
ତଥା ପ୍ରତ୍ନତତ୍ତ୍ୱ ଦିଗରୁ ବିଭିନ୍ନ କଳା ଶୁକ୍ଳେଶ୍ୱର ବଡ଼
ଗୁରୁଭୃତ୍ସ ପ୍ରାଚୀନ କାର୍ତ୍ତିରେ ପରିପୂର୍ଣ୍ଣ ବୋଲି
କୁହାଯାଇ ପାରେ ।

ମୂଷା ନିୟନ୍ତ୍ରଣର ଉପାୟ

ବହୁ ପ୍ରାଚୀନ କାଳରୁ ମଣିଷ ଓ ମୂଷା ମଧ୍ୟରେ ଅତି-
ତୀବ୍ର ସଂଘର୍ଷ ରହି ଆସି ଅଛି । ଅନେକ ପୂର୍ବରୁ ଶାସ୍ତ୍ରରୁ
ମଧ୍ୟ ଏହାର ପ୍ରମାଣ ମିଳେ । ଦେବ ପୂଜାର ବିଧି
ଅନୁସାରେ ପ୍ରଥମେ ଗଣେଷଙ୍କୁ ପୂଜା କରାଯାଏ ଏବଂ
ଗଣେଷଙ୍କର ବିଶେଷତ୍ତ୍ୱ ହେଉଛି ଏହି ଯେ ସେ
ମଣିଷଙ୍କର ପତ୍ନୀ ନମ୍ବର ଶତ୍ରୁ ମୂଷାକୁ ପରାଭୁତ
କରିଛନ୍ତି ।

ମୂଷାଙ୍କ ସଂଖ୍ୟା ମଣିଷର ସଂଖ୍ୟାଠାରୁ ଯଥେଷ୍ଟ ବୃଦ୍ଧି ।
ଭାରତରେ ପ୍ରତ୍ୟେକ ଜଣେ ଲୋକରେ ହାତହାଣ୍ଡ
ହଟ୍ଟି ଲେଖାଏ ମୂଷା ଅଛନ୍ତି ବୋଲି ଏକ ଅଟକଳ
କରାଯାଇଛି । ଏକ ସାଧାରଣ ସର୍ତ୍ତରେ ଜଣାଯାଏ
ଯେ, ଭାରତର ମୋଟ ମୂଷା ସଂଖ୍ୟା ହେଉଛି ୨୨୧
କୋଟି ।

ଭାରତରେ ଅନେକ ପ୍ରକାର ମୂଷା ଦେଖାଯାନ୍ତି ।
ଯଥା—(୧) କଳା ମୂଷା, (୨) ଧୂସର ମୂଷା ଓ
(୩) ଘରର ମୂଷା ଇତ୍ୟାଦି । ଏହା ଛଡ଼ା ବିଲ
ବାଡ଼ରେ ମଧ୍ୟ କେତେକ ପ୍ରକାର ମୂଷା ଦେଖାଯାନ୍ତି ।

ମୂଷାମାନଙ୍କଦ୍ୱାରା ଲୋକଙ୍କର ଯଥେଷ୍ଟ କ୍ଷତି
ହୋଇଥାଏ । ମୂଷାମାନେ ସଞ୍ଚିତ ଖାଦ୍ୟକୁ ନଷ୍ଟ କରି

ଦିଅନ୍ତି । ଏକ ରିପୋର୍ଟରୁ ପ୍ରକାଶ ହେ, ୧୫୦୫ ମୂଷା
ବର୍ଷକୁ ହାତହାଣ୍ଡ ପ୍ରାୟ ଅଧିକତମ ଖାଦ୍ୟ ଖାଇଛନ୍ତି
କେବଳ ଏତକ ନହେଁ ସେମାନେ ଏହା ଛଡ଼ା ଅନ୍ୟ
ଅନେକ ଖାଦ୍ୟ ଶିଳ୍ପ ଖରାପ ମଧ୍ୟ କରି ଦିଅନ୍ତି । ମୂଷା
ମାନେ ବିଲ ବାଡ଼ିରେ ମଧ୍ୟ ବହୁ ପରିମାଣରେ ଖାଦ୍ୟ
ନଷ୍ଟ କରନ୍ତି ।

ମାରିମୂଳ ରୋଗ ପ୍ରେମ

ମୂଷାମାନଙ୍କ ଦ୍ୱାରା ଯେଉଁ ମାରିମୂଳ ରୋଗ
ବ୍ୟାପି ତାହା ହେଉଛି ପ୍ରେମ୍ । ୧୮୯୮ ମସିହା
୧୯୪୮ ମସିହା ମଧ୍ୟରେ ପ୍ରେମ୍ ଯୋଗୁଁ ୧ କୋଟି
୨୫ ଲକ୍ଷ ୯୭ ହଜାର ୭୪୮ ଲୋକଙ୍କର ପ୍ରାଣ
ଶକ୍ତି ହିତ । ମୂଷାଙ୍କ ଯୋଗୁଁ ବ୍ୟାପୁଥିବା ରୋଗ
ଯେତେ ଲୋକ ମଲେରୀ, ତାହା ପୃଥିବୀର ସବୁ ସ୍ଥାନରେ
ଲୋକସଂଖ୍ୟାଠାରୁ ଅଧିକ ବୋଲି ଏକ ଅଟକଳ
କରାଯାଇଅଛି । ଏହା ଛଡ଼ା କାମଳ ରୋଗ ଓ ଅନ୍ୟ
କେତେକ ରୋଗ ମଧ୍ୟ ମୂଷାମାନଙ୍କ ଦ୍ୱାରା ବ୍ୟାପି
ବୋଲି ଡାକ୍ତରମାନେ କହିଥାନ୍ତି ।

କେବଳ ଖାଇବା ଛଡ଼ା ମୂଷାମାନେ ଅନେକ ରୋଗ
ଦ୍ରବ୍ୟ ସେମାନଙ୍କର ଗାତକୁ ବୋହି ନିଅନ୍ତି

ଏହାପରି ଭାବେ ଅନେକ ଦ୍ରବ୍ୟ ନଷ୍ଟ ହୋଇଯାଏ ।
୧୯୫୮ ମସିହାରେ ବମ୍ବେରେ ମୁଖ୍ୟ ନିୟନ୍ତ୍ରଣ କମିଟି
ଉଠାଇ କରୁଥିଲେ ଯେ, ସହରର ବଜାର ଓ
ନିକଟବର୍ତ୍ତୀ ସ୍ଥାନମାନ ଝୋଟା ପହୁଣ୍ଡ କରି ପ୍ରାୟ ୭୮୦
ଟନ ଖାଦ୍ୟ ଶସ୍ୟ ନଷ୍ଟ ହୋଇଥିବାର ଜଣାଯାଇଥିଲା ।
କର୍ମଚାରୀ ମୁଖ୍ୟମାନଙ୍କର କୁଆ ହେଉଥାଏ । ମାଲ-
ମୁଖାର ବର୍ଷକୁ ୩ରୁ ୫ଥର ଗର୍ଜ ହୁଏ । ପ୍ରତ୍ୟେକ
ଘର ପାଖରୁ ଦଶଟି ଲେଖାଏଁ ପିଲ ହୁଅନ୍ତି । ତେଣୁ
କୋଟିଏ ବର୍ଷ ମଧ୍ୟରେ ଗୋଟାଏ ମାଲ ଓ ଗୋଟାଏ
କୋଟିଏ ମୁଖ୍ୟଠାରୁ ୪୦୦ଟି ମୁଖ୍ୟ ଜନ୍ମ ହେବା କିଛି
ସତ୍ୟ କଥା ନୁହେଁ ।

ନିୟନ୍ତ୍ରଣାଳୟର ବିଶେଷତଃ କୃଷକମାନଙ୍କର
ସ୍ୱର୍ଗ ଦୃଷ୍ଟିରୁ ମୁଖ୍ୟମାନଙ୍କୁ ମାରିବା ଯେ ଏକାନ୍ତ
ପ୍ରୟାଜନ ଏଥିରେ କୌଣସି ସନ୍ଦେହ ନାହିଁ ।
ପାଖାପାଖି ସତ୍ୟ ବସାଇ ଓ ଖାଦ୍ୟ ଦ୍ରବ୍ୟରେ
କଷ୍ଟ ଥୋପ ଦେଇ ମୁଖ୍ୟମାନଙ୍କୁ ମରାଯାଏ ।
କଷ୍ଟ ଥୋପକୁ ବ୍ୟାପକଭାବେ ମୁଖ୍ୟ ମାରିବାର
କାରଣରୂପେ ଉପାୟ । ମୁଖ୍ୟମାନେ ଖୁବ୍ ଶୁଭଖ
ନିୟନ୍ତ୍ରଣରୁ ଅନେକ ସମୟରେ ଥୋପ ମଧ୍ୟ
ମାନ ଗ୍ରହଣଥାଏ । ତେଣୁ ଏଥି ପ୍ରତି ସାବଧାନ
ହେବା ଉଚିତ ।

ଜିଙ୍କ୍ ଫସ୍‌ଫାଲଡ୍

ଜିଙ୍କ୍ ଫସ୍‌ଫାଲଡ୍ ମୁଖ୍ୟମାନଙ୍କୁ ମାରିବାର ଏକ
କାରଣରୂପେ ଉପାୟ । ଏହା ଗାଈ ଧୂସର ରଙ୍ଗର ଦ୍ରବ୍ୟ
ହୋଇଥାଏ । ସାଧାରଣତଃ ଏକ ମାତ୍ରା ଜିଙ୍କ୍-
ଫସ୍‌ଫାଲଡ୍ ସହିତ ୨୦ ମାତ୍ରା ଥୋପ ଦ୍ରବ୍ୟ ମିଶାଇ
ପ୍ରସ୍ତୁତ କରାଯାଏ । ଅଟା, ରୁଟି, ଟିକ୍‌କିର କଦଳୀ
ମିଶ୍ରଣର ଅନ୍ୟ କୌଣସି ଦ୍ରବ୍ୟକୁ ଥୋପ
କରିବା ବ୍ୟବହାର କରାଯାଇପାରେ । ମନେ
ରଖିବା ଯେ ଏହା ଏକ ବିଷାକ୍ତ ଦ୍ରବ୍ୟ ।
କୂକୁର, ଗୋରୁ ଓ ଅନ୍ୟାନ୍ୟ ଗୃହ
ପ୍ରାଣୀମାନଙ୍କୁ ମାରିବାର—୧୯୭୯

ପାଳର ପ୍ରାଣୀ ସେପରି ଏଥିରେ ମୁହଁ ନ ମାରିବ
ଏଥିପାଇଁ ସରକାରୀ ଅବଲମ୍ବନ କରିବା ଉଚିତ ।
ଗର କେତେ ଦିନର ଅନୁସନ୍ଧାନରୁ ଜଣାଯାଇଛି ଯେ,
ମୁଖ୍ୟମାନେ ଖୁବ୍ ଶୁଭଖ ହୋଇଥିବାରୁ ଥୋପରେ
ଜିଙ୍କ୍ ଫସ୍‌ଫାଲଡ୍‌ରୁ ଜାଣି ପାରିବୁ । ତେଣୁ ଏହା
ପରିବର୍ତ୍ତେ ଅନ୍ୟ କୌଣସି ଦ୍ରବ୍ୟର ଥୋପ ବସାଇ
ସେମାନଙ୍କୁ ଏଥିପ୍ରତି ଅଭ୍ୟସ୍ତ କରାଇବାକୁ ହେବ ।
ଦଳା ଭବନ ମାଧ୍ୟମୀ ଦ୍ରବ୍ୟ (ଏନ୍‌ଟିକୋରୁଲିନ୍‌ଟି)
ଦ୍ରବ୍ୟ ଥୋପରେ ଦିଆଗଲେ ମୁଖ୍ୟମାନେ ଏହାକୁ
ସହଜରେ ଖାଇଥାନ୍ତି । ଏହି ଦ୍ରବ୍ୟ ବଜାରରେ
“ରାଟାପିନ୍” ଓ “ବେଡାପାରିନ୍” ନାମରେ ବିକ୍ରି
ହେଉଛି । ୨୦ ଗ୍ରାମ ଭୋଜ୍ୟ ଦ୍ରବ୍ୟ ଏକ ଗ୍ରାମ ବିଷ
ମିଶାଇ ଏହି ଦ୍ରବ୍ୟ ପ୍ରସ୍ତୁତ କରାଯାଏ । ଏହି ବିଷକୁ
ସମାନ ଭାଗେ ସିଂଡିକା ପାଇଁ ଏଥିରେ କୌଣସି
ଭୋଜ୍ୟତ୍ୟେ ମଧ୍ୟ ମିଶାଇବା ଉଚିତ ।

ବେରିସ୍‌ମ କାବୋନେଟ୍

ବେରିସ୍‌ମ କାବୋନେଟ୍ ମୁଖ୍ୟ ମାରିବା ପାଇଁ
ଏକ ଉପଯୁକ୍ତ ବିଷ । ଏହା ଦେଖିବାକୁ ଧଳା ଦାନା
ପରି । ପାଣିରେ ଏହା ପ୍ରାୟ ମିଳାଇ ଯାଏ ନାହିଁ ।
ଥୋପ ଦ୍ରବ୍ୟକୁ ପ୍ରାୟ ୮ ଘଣ୍ଟା କାଳ ପାଣିରେ ଭଜାଇ
ରଖାଯାଏ ଏବଂ ଏହି ଭଜା ଖାଦ୍ୟ ଦ୍ରବ୍ୟର ଶୁଦ୍ଧତାରେ
ଏକ ଗ୍ରାମ ଉକ୍ତ ବିଷ ମିଶାଇ ଥୋପ ବସାଯାଏ ।
ଏଥିରେ ପ୍ରାୟ ୧ କିଲୋ ଗୁଡ଼ ମଧ୍ୟ ମିଶାଇ ଦିଆଯାଏ ।
ଧୂଆଁ ଦେଇ ମଧ୍ୟ ମୁଖ୍ୟମାନଙ୍କୁ ନିପାତ କରାଯାଇ
ପାରେ । ବିଲରେ ଓ ଖମାରମାନଙ୍କରେ ମୁଖ୍ୟ ଗାଈରେ
ଧୂଆଁ ଦିଆଯାଇଥାଏ । ସାଧାରଣତଃ ମୁଖ୍ୟ ଗାଈରେ
କାଲସିୟମସାଇନାଇଡ୍ ରୂପକୁ ମୈ ସାହାଯ୍ୟରେ
ପୁରାଇ ଧୂଆଁ ଦିଆଯାଇଥାଏ । ଏହା ଫଳରେ ଗାଈ
ଭିତରେ “ଫାଇଡ୍ରୋସାଇନିକ୍‌ଗ୍ୟାସ” ସୃଷ୍ଟି ହୁଏ
ଏବଂ ମୁଖ୍ୟମାନେ ଏହା ଶ୍ୱାସିବା ମାତ୍ରେ ମରାଯାନ୍ତି
(ଅବଶ୍ୟାଂଶ ୭୨ ପୃଷ୍ଠା ଦେଖନ୍ତୁ)

ପୁନର୍ଗଠିତ କେନ୍ଦ୍ର ମନ୍ତ୍ରୀମଣ୍ଡଳ

ବିଭାଗ (୧)	କ୍ୟାବିନେଟ୍ ମନ୍ତ୍ରୀ (୨)	ସାଧାରଣ ମନ୍ତ୍ରୀ (୩)	ଉପମନ୍ତ୍ରୀ (୪)
ଆଶିଷ୍ଟ ଶକ୍ତି ଓ ଯୋଜନା ।	ଶ୍ରୀମତୀ ଇ. ଡି. ସା. ରା. ରାଁ ପ୍ରଧାନ ମନ୍ତ୍ରୀ ।	...	ଶ୍ରୀମତୀ ନନ୍ଦିନୀ ଶତପଥୀ
ଅର୍ଥ ...	ଶ୍ରୀ ମୋରାରୀଜୀ ଦେଶାଇ ଉପ ପ୍ରଧାନମନ୍ତ୍ରୀ ।	ଶ୍ରୀ ପି. ପି. ସେଠୀ ...	ଶ୍ରୀ ଜଗନ୍ନାଥ ପାହାଡ଼ପୁ
ଉତ୍ତର ...	ଶ୍ରୀ ଓ. ପା. ବି. ବୈଦ୍ୟାନ	ଶ୍ରୀ ଇ. ପି. ଶୁକ୍ଳ ...	ଶ୍ରୀ କେ. ଏସ୍. ସମସ୍ତୀ
ଶାନ୍ତି, କୃଷି, ଗୋଷ୍ଠୀ ଉନ୍ନୟନ ଓ ସମବାୟ ।	ଶ୍ରୀ ଜଗଜୀବନ ସମ ...	ଶ୍ରୀ ଏ. ପି. ସିଲେ ... ଶ୍ରୀ ଏମ୍. ଏସ୍. ଗୁରୁପଦ-ସ୍ଵାମୀ ।	ଶ୍ରୀ ଡି. ଏସ୍. ଡି. କମିର ଶ୍ରୀମତୀ ସରୋଜିନୀ ମହାପାତ୍ର
ଶ୍ରମ ଓ ପୁନର୍ବସତି ପର୍ଯ୍ୟଟନ ଓ କେ. ପ. ମ. ର. କ ବିମାନ ଚଳାଚଳ	ଶ୍ରୀ ଜେ. ଏଲ୍. ଦାସୀ ... ଡକ୍ଟର କରଣ ସିଂ ...	ଶ୍ରୀ ଭଗବତ ସା ଆଜାଦ୍ ...	ଶ୍ରୀ ଏସ୍. ପି. କମିର ଶ୍ରୀମତୀ ସରୋଜିନୀ ମହାପାତ୍ର
ସ୍ଵାସ୍ଥ୍ୟ, ପରିବାର କଲ୍ୟାଣ, ପୂର୍ଣ୍ଣ, ଗୃହନିର୍ମାଣ ଏବଂ ନଗର ଉନ୍ନୟନ	ଶ୍ରୀ କେ. କେ. ସାହୁ ...	ଶ୍ରୀ ବି. ଏସ୍. ମୁର୍ଦ୍ଦି ... ଡକ୍ଟର ଚନ୍ଦ୍ରଶେଖର	...
ଆଇନ୍ ଓ ସମାଜ ମଙ୍ଗଳ ।	ଶ୍ରୀ ପି. ଗୋବିନ୍ଦ ମେନନ୍	ଶ୍ରୀମତୀ ଫୁଲରେଣୁ ଗୁଡ଼	ଶ୍ରୀ ମହମଦ୍ ଇନ୍ଦୁସ୍ ସମସ୍ତ
ଇସ୍ପାଚ୍ ଓ ଓଜନଦାର ଇଞ୍ଜିନିୟରିଂ ।	ଶ୍ରୀ ପି. ଏମ୍. ସୁନାମ୍ ...	ଶ୍ରୀ କେ. ପି. ପତ୍ତ ...	ଶ୍ରୀ ମହମଦ୍ ସାହିବୁଲହା
ରେଳବାଇ ...	ଡକ୍ଟର ସମ ଶୁଭଗ ସିଂ	ଶ୍ରୀ ପରିମଳ ଘୋଷ ...	ଶ୍ରୀ ଆର୍. ଏଲ୍. ଚକ୍ରବର୍ତ୍ତୀ
ପ୍ରଭୃତ ଓ ଚର୍ଚ୍ଚା ଓ ଯୋଗାଯୋଗ ।	ଶ୍ରୀ ସତ୍ୟ ନାୟକ ସିଂହା	ଶ୍ରୀ ଏଲ୍. କେ. ଗୁଜୁରାଲ ଶ୍ରୀ ଶେର ସିଂହ	...

ଆମ ଶ୍ରମ

ତାଲିମ ଜାହାଜ 'ଡଫରିନ୍'ରେ ପ୍ରାକ୍-ସମୁଦ୍ର ଯାତ୍ରା ତାଲିମ

ତାଲିମ ଜାହାଜ 'ଡଫରିନ୍'ରେ ପ୍ରାକ୍-ସମୁଦ୍ର ଯାତ୍ରା ତାଲିମ ପାଇଁ ପ୍ରାର୍ଥୀ ବାଛୁକୀକୁ ୧୯୬୯ ମସିହା ଜୁନ୍ ୪ ତାରିଖଠାରୁ ୭ ତାରିଖ ପର୍ଯ୍ୟନ୍ତ କଟକଠାରେ ଏକ ଲିଖିତ ପରୀକ୍ଷା ଅନୁଷ୍ଠିତ ହେବ । ନାମ ଲେଖାଇବା ପାଇଁ ଲଞ୍ଜଳ ପୂର୍ବା ପ୍ରାର୍ଥୀଙ୍କର ବୟସ ୧୯୬୯ ମସିହା ଜୁଲାଇ ପହିଲା ପୂର୍ତ୍ତା ୧୫; ବର୍ଷରୁ ୧୮ ବର୍ଷ ମଧ୍ୟରେ ହେବା ଆବଶ୍ୟକ ଏବଂ ସେମାନେ ମାଟ୍ରିକ୍ୟୁଲେସନ ବା ଇନ୍ଟର ମିଡିଆରେ ଉତ୍ତୀର୍ଣ୍ଣ ହୋଇଥିବା ଆବଶ୍ୟକ । ଲିଖିତ ପରୀକ୍ଷାରେ ଯୋଗ୍ୟ ହେଲ ପରେ ପ୍ରାର୍ଥୀମାନଙ୍କୁ ୧୯୬୯ ମସିହା ଅଗଷ୍ଟ ମାସର ୩୯ ସପ୍ତାହ ଆଡ଼କୁ ଏକ ସାକ୍ଷାତକାର ପାଇଁ ବମ୍ବେ ଯିବାକୁ ହେବ ।

ଜଣାଯାଇଛି ଯେ ତାଲିମ ଜାହାଜରେ ବର୍ଷା ମାନଙ୍କ ପାଇଁ ବାର୍ଷିକ ଟ ୨୦୦୦ରୁ ଟ ୧,୫୦୦ ପର୍ଯ୍ୟନ୍ତ ଅନେକଗୁଡ଼ିଏ କୃତ୍ତି ରଖିଛି ।

୧୯୬୯ ମସିହା ମାର୍ଚ୍ଚ ୩୧ ତାରିଖ ଦିନରୁ ଦେବାର ଶେଷ ତାରିଖ ହୋଇଥିବାରୁ ଉପର ପ୍ରାର୍ଥୀମାନେ ନିର୍ଦ୍ଧାରିତ ଦରଖାସ୍ତ ପର୍ଯ୍ୟନ୍ତ ଅନୁଷ୍ଠାନପତ୍ର (ପ୍ରସ୍ପେକ୍ଟସ୍) ୧୯୬୯ ମସିହା ମାର୍ଚ୍ଚ ୮ ତାରିଖ ପୂର୍ବରୁ ସଂଗ୍ରହ କରିବା ଆବଶ୍ୟକ । ଏହି ତାରିଖ ପରେ ଦରଖାସ୍ତ ପର୍ଯ୍ୟନ୍ତ ଆଉ କିଆରିକ ନାହିଁ । ମନଃପୂର୍ଣ୍ଣ ପୂର୍ବରୁ ଟ ୧.୫୦ ପଇସା ପଠାଇ ଅନୁଷ୍ଠାନପତ୍ର, ଦରଖାସ୍ତ ପର୍ଯ୍ୟନ୍ତ ଲିଖ୍ୟାତ କ୍ୟାଣ୍ଡିଡେଟ୍ ସୁପରଭିଜେଣ୍ଟ୍ରେଟ୍, ତାଲିମ ଜାହାଜ 'ଡଫରିନ୍' ଥିର ମେଜାଗନ୍ ଡାୟାର, ବମ୍ବେ-୧୦ଙ୍କ ଠାରୁ ମିଳି ପାରିବ ।

[୧୧ ପୃଷ୍ଠାର ଅବଶିଷ୍ଟାଂଶ]

ମୁଖ୍ୟ ନୀରୋଧୀ ଘର

ଘରମାନଙ୍କରେ ଝରକା, ଜଳାକବାଟି, ନଳାମୁହଁ-ଆଦିରେ ତାର ଜାଲ ଦିଆଯାଇ ଘରକୁ ମୁଖ୍ୟ ନୀରୋଧୀ କରାଯାଇପାରେ । ବାସ୍ତବିକ ମୁଖ୍ୟ ନିୟନ୍ତ୍ରଣ ଏଭଳି ଏକ ଗୁରୁତର ସମସ୍ୟା ସୃଷ୍ଟି କରିଥିଲେ, ଏଥିପାଇଁ କେନ୍ଦ୍ର ସ୍ୱାସ୍ଥ୍ୟ ମନ୍ତ୍ରଣାଳୟ ତରଫରୁ ଏକ ଜାଣିତ ମୁଖ୍ୟ ନିୟନ୍ତ୍ରଣ କମିଟି ଗଠନ କରାଯାଇଛି । ବମ୍ବେ ସହରରେ ଦୈନିକ ପ୍ରାୟ ୩ ହଜାର ମୂଷା

ଧରାଯାଏ । ବମ୍ବେ କର୍ପୋରେସନ ମୁଖ୍ୟ ମାରିନାମ୍ବେ ବର୍ଷକୁ ପ୍ରାୟ ୬ ଲକ୍ଷ ଟଙ୍କା ଖର୍ଚ୍ଚ କରନ୍ତି । ଏହି ଛଡ଼ା ସଦ୍ୟ ମରାଯାଇଥିବା ପ୍ରତ୍ୟେକ ମୂଷା ପାଇଁ ୧୦ ପଇସା ଲେଖାଏ ପୁରସ୍କାର ଦେବାର ବ୍ୟବସ୍ଥା କରାଯାଇଛି । ଏହା ସତ୍ତ୍ୱେ ମୁଖ୍ୟଙ୍କ ସଂଖ୍ୟା ବୃଦ୍ଧି ଚାଲିଛି । ଦେଶର ଖାଦ୍ୟ ଦ୍ରବ୍ୟକୁ ସୁରକ୍ଷିତ କରିବାକୁ ହେଲେ, ମୁଖ୍ୟ ନିପାତ କରିବା ଯେ ଏହାକୁ ଆବଶ୍ୟକ ଏହା ନିଃସନ୍ଦେହରେ କୁହାଯାଇପାରେ ।



୧୯୫୨ ବର୍ଷ ଫେବୃଆରୀ ୧୫ ତାରିଖ ଦିନ ବାଣପୁର ଗୋଦାବରୀ ମହାବିଦ୍ୟାଳୟର ଦୀର୍ଘକାଳୀନରେ
 ରାଜ୍ୟପାଳ ଡକ୍ଟର ଏସ୍. ଏସ୍. ଆନନ୍ଦାଚାର୍ଯ୍ୟ ଉଦ୍‌ଘାଟନ କରୁଛନ୍ତି ।

ଚନ୍ଦ୍ରୋତ୍ସବ

ଆଠଗଡ଼ ଗୋପବନ୍ଧୁ-ବିଜ୍ଞାନ ମହାବିଦ୍ୟାଳୟ ଦ୍ଵାରା ଫେବୃଆରୀ ୧୪ ତାରିଖ ଦିନ ଆୟୋଜିତ
 ବିଜ୍ଞାନ ପ୍ରଦର୍ଶନ ରାଜ୍ୟପାଳ ଡକ୍ଟର ଏସ୍. ଏସ୍. ଆନନ୍ଦାଚାର୍ଯ୍ୟ ପରିଦର୍ଶନ କରୁଛନ୍ତି ।



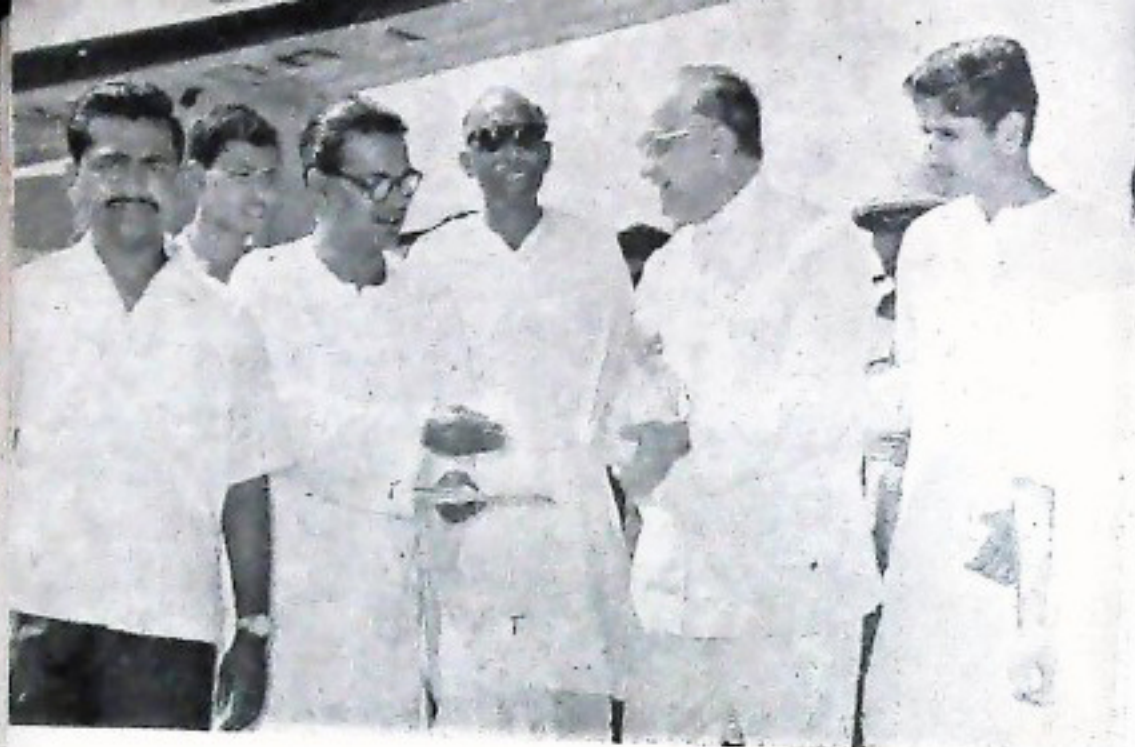

ଓଡ଼ିଶାର ପୂର୍ଣ୍ଣ
ମନ୍ତ୍ରୀ ଶ୍ରୀ ରାଜେନ୍ଦ୍ର
କେନ୍ଦ୍ରମନ୍ତ୍ରୀ ଶ୍ରୀ
ଦେବୁଧର ଓ
କୃତନେତୃତ୍ୱ ଉପାଦେୟ
ଠାରେ ଶାନ୍ତ

ଚନ୍ଦ୍ର ସମ

କଟକ-ପାରାଦୀପ ରେଳପଥ

ସୁଧ୍ୟମନ୍ତ୍ରୀ ଶ୍ରୀ ରାଜେନ୍ଦ୍ର ନାରାୟଣ ସିଂହଦେଓ କଟକଠାରେ
ଏ ଚାର୍ଜ ଦାନ କଟକ-ପାରାଦୀପ ରେଳପଥ କାର୍ଯ୍ୟର ପୂର୍ଣ୍ଣ
କରିଥିଲେ । ଶ୍ରୀ ସିଂହ ଦେଓ ସିରିନାଲ ଟାଣିକା ମାଡ୍ରେ କାର୍ଯ୍ୟ
କରୁଥିବା ଦୁଇଟି କେନ୍ଦ୍ର ଦୃଶ୍ୟ ଚିତ୍ରରେ ଦିଆଯାଇଛି ।

ITTACK-PARADEEP RAIL LINK

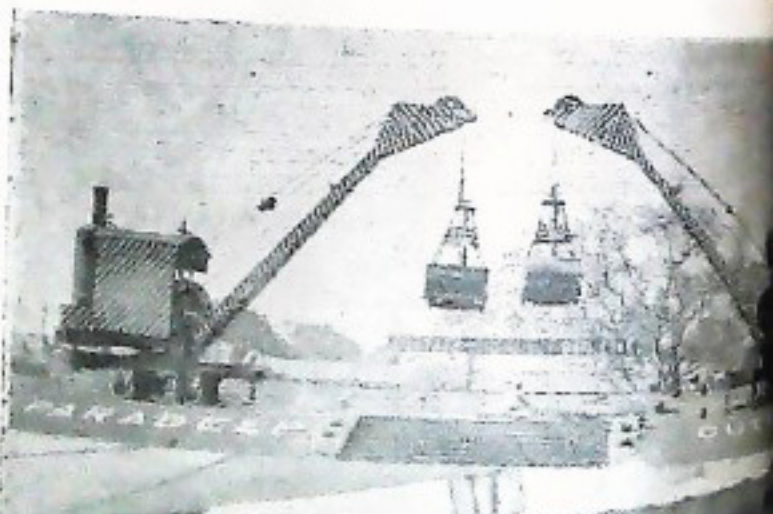
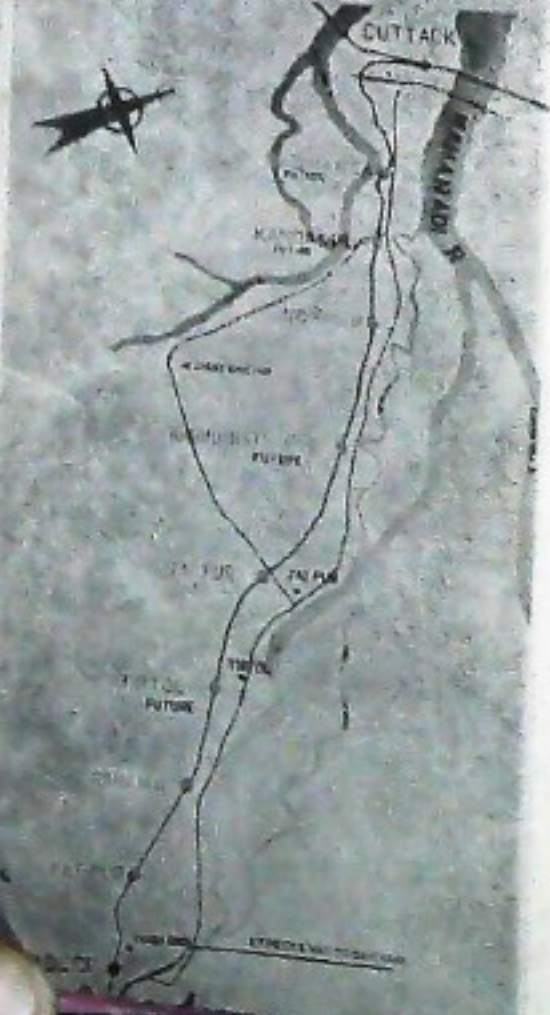

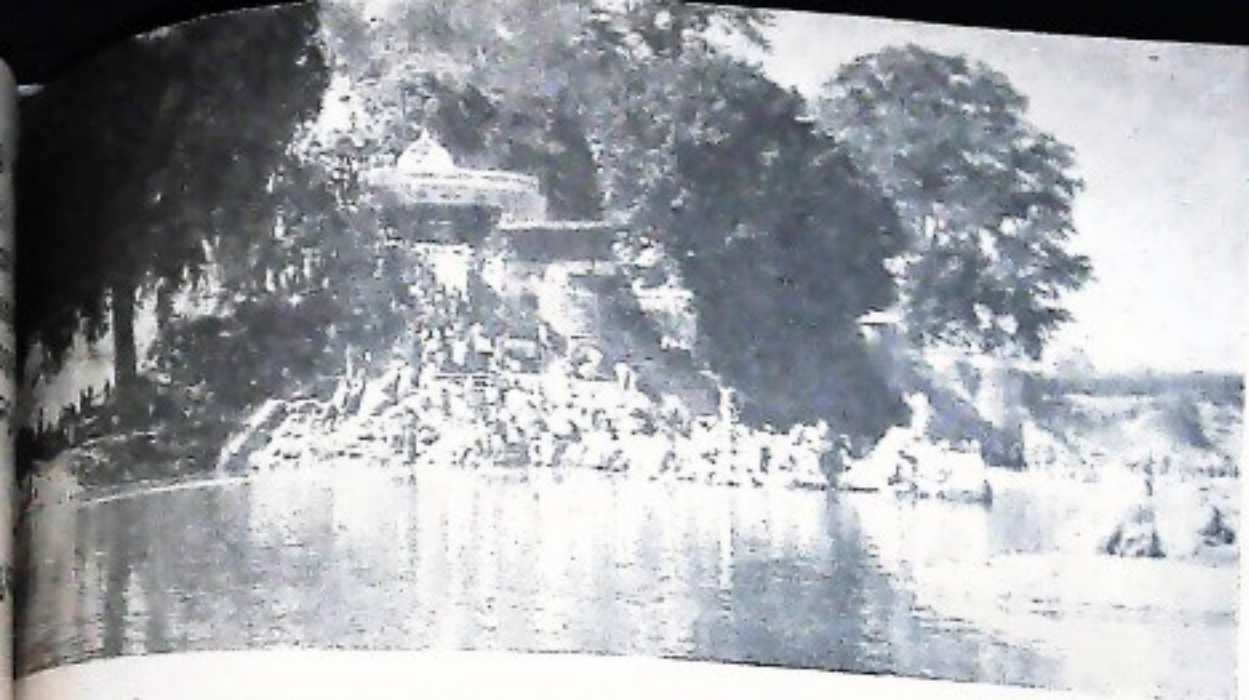

ପ୍ରଥମ ବର୍ଷ ଫେବୃଆରୀ ୧୫ ତାରିଖ ଦିନ ଶକରାଡ଼ି ଉପଲକ୍ଷେ ସୁନ୍ଦରଗଡ଼ ଜିଲ୍ଲା ବ୍ରାହ୍ମଣୀ ନଦୀ
 କୂଳରେ ଅବସ୍ଥିତ ବେଦକ୍ୟାସଠାରେ ଉର୍ଥଯାଗୀମାନେ ପ୍ରାର୍ଥନା କରୁଥିଲେ ।

ଚନ୍ଦ୍ର ସମ୍ମାନ

ଫେବୃଆରୀ ୧୦ ତାରିଖ ଦିନ ପ୍ରଧାନମନ୍ତ୍ରୀ ଶ୍ରୀ ରାଜେନ୍ଦ୍ର ନାରାୟଣ ସଂହଦେଓ ବରୁଣୀର ଜିଲ୍ଲାର ବଜ୍ର-
 ପୁଣ୍ଡାଠାରେ ଚନ୍ଦ୍ରମେଳା ଉତ୍ସବରୁ ଅନୁଦାନିତ ହୋଇଥିବା ଏକ ପ୍ରଦର୍ଶନୀ ପରିଦର୍ଶନ କରୁଥିଲେ ।





ଭୁବନେଶ୍ୱରଠାରେ ଫେବୃଆରୀ ୧୦ ତାରିଖ ଦିନ ଅନୁଷ୍ଠିତ ହୋଇଥିବା ପରଦାର ନିୟନ୍ତ୍ରଣ ଉତ୍ସବର
 କର୍ମକ୍ରମରେ ଉଦ୍‌ବୋଧନୀ ଭୂଷଣ ଦେଉଛନ୍ତି ଓଡ଼ିଶାର ଉପପ୍ରଶାସନୀ ଶ୍ରୀ ପବିତ୍ର ମୋହନ ପ୍ରଧାନ ।

ଚିନ୍ତେ ସମ୍ପାଦ

ଆଗନଶ୍ରୀର ସୁବର୍ଣ୍ଣ ଓ ତାଙ୍କର ପତ୍ନୀଙ୍କୁ ଫେବୃଆରୀ ୧୩ ତାରିଖ ଦିନ ପ୍ରଶାସନୀ ଶ୍ରୀ ରଜେନ୍ଦ୍ର ନାଥ
 ସିଂହ ଦେଓ ସ୍ୱାଗତ କରୁଛନ୍ତି ।



**Statement about ownership and other particulars about Newspaper
UTKAL PRASANGA to be published in the first issue every
year after last day of February.**

FORM IV

(See Rule 8)

1 Place of publication .. Bhubaneswar

2 Periodicity of its publication .. Monthly

3 Printer's name .. Shri U. N. Misra, for and on behalf of
Government of Orissa.

Nationality .. Indian

Address .. Superintendent, Orissa Government Press,
Cuttack-3.

Publisher's name .. Shri P. Tripathi, I. A. S., for and on behalf
of Government of Orissa.

Nationality .. Indian

Address .. Director of Public Relations and Joint
Secretary to Government of Orissa, Home
Department (P. R. Branch), Bhubaneswar-1.

Editor's name .. Shri P. Tripathi, I. A. S.

Nationality .. Indian

Address .. Director of Public Relations, and Joint
Secretary to Government of Orissa, Home
Department (P. R. Branch), Bhubaneswar-1.

Names and address of individuals who own the newspaper and partners or shareholders holding more than one per cent of the total capital. Government of Orissa

I, Shri P. Tripathi, I. A. S., Director of Public Relations, Tourism, Protocol and
Joint Secretary to Government, Home Department of P. R. Branch, hereby declare that the
particulars given above are true to the best of my knowledge and belief.

P. TRIPATHI
Signature of Publisher



ବନ୍ଧ୍ୟାତ କବ ମଜା ଦାଲ୍‌ବନ୍ଧ ଶତବାଷିଣୀ ଉତ୍ସବ ନୂଆ ଭାର୍ତୀରେ ଚଳିତ ବର୍ଷ ଫେବୃଆରୀ ୧୭ ତାରିଖ ଦିନ
 ରାଜ୍ୟପତି ଚନ୍ଦ୍ରଶେଖର ଜାକିର ପ୍ରସ୍ତେଜ ଉଦ୍‌ଘାଟନ କରୁଛନ୍ତି ।

